O PONTO NA PREFEITURA DURANTE DIAS DO C. E. I.

ANO XLIII — Rio de Janeiro, quarta-feira, 6 de julho de 1955 — N.º 15.053

A NOITE

Diretor: ODYLO COSTA, filho
Redator-Chefe: CARVALHO NETTO
EMPRÊSA A NOITE
Gerente: JOEL MAGALHAES
Número avulso: Cr$ 2,00

Categóricos desmentidos de Mascarenhas e Gois Monteiro:

OS MILITARES NÃO SE REUNIRAM

UDN marcou para dia 23 sua convenção nacional

Não houve reunião de chefes militares, ontem, na residência do general Gois Monteiro.

O próprio general Gois desmente a notícia publicada pelos matutinos, desmentido feito também pelo marechal Mascarenhas de Morais e o coronel Rodrigo Otávio, apontados como presentes à reunião. Quanto ao general Canrobert, encontra-se novamente acamado o chefe do Estado Maior das Fôrças Armadas.

MASCARENHAS DE MORAIS MAIS INCISIVO

O marechal Mascarenhas de Morais, ouvido pela reportagem de A NOITE, ditou-nos a seguinte declaração:

"Quem conhece a minha vida pública não pode acreditar que eu tenha tido entendimentos políticos com os Srs. marechal Eurico Dutra e general Góis Monteiro".

Declaração de Góis

O general Góis Monteiro declarou-nos:

— Não houve reunião. Há quatro ou cinco meses que não vejo o brigadeiro

(Conclui na 2.ª página)

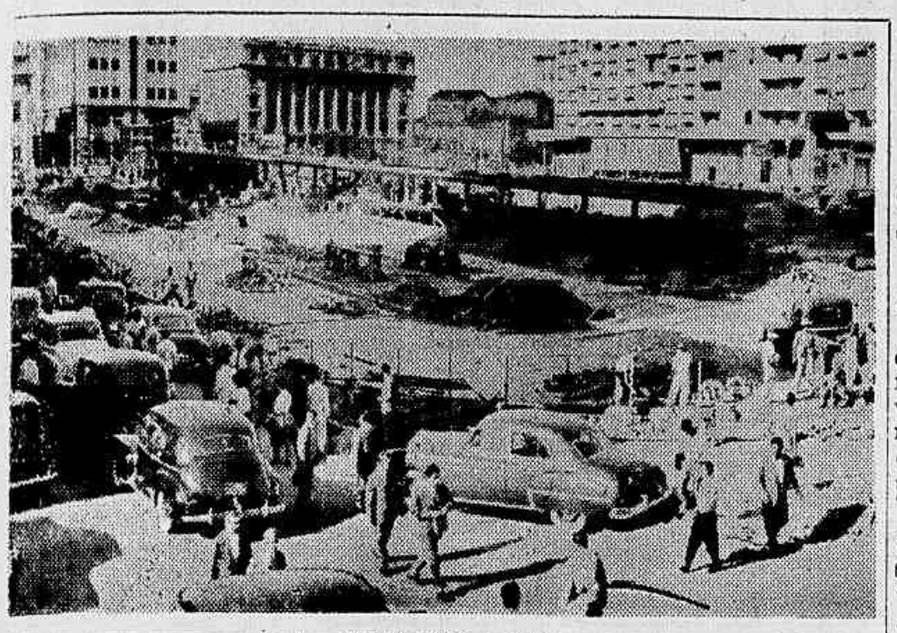

CONCLUINDO A ESTAÇÃO RODOVIARIA DO CASTELO — Antes do Congresso Eucarístico, pretende a Prefeitura concluir as obras da grande estação rodoviária do Castelo, onde serão concentrados os ônibus que demandam às zonas norte e sul. Haverá três pistas paralelas de 7,50 metros de largura por 120 de comprimento e refúgios fartamente iluminados. A primeira etapa da estação será entregue antes do dia 17, já com as três pistas laterais. Existirá, ainda, outra pista, e quarta, a ser construída junto à avenida Erasmo Braga.

Nevoiro, esta manhã, no aeroporto

Intenso nevoeiro cobriu, esta manhã, o aeropôrto Santos Dumont. Nenhum avião desceu ou subiu antes das oito horas, lotando-se completamente os amplos salões do Aeropôrto com o considerável número de passageiros que aguardavam a hora do embarque. Somente depois das oito horas, com o sol alto, foi desembaraçada a pista.

Atentado no Boticário: incendiada a mangueira

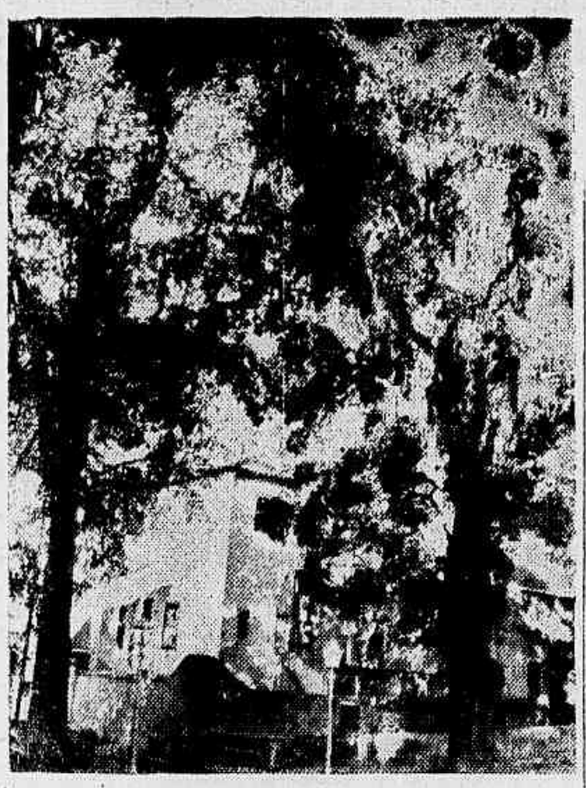

Mãos criminosas incendiaram a velha mangueira do largo do Boticário — (Texto na segunda página)

Plínio Salgado — *Dizem que se fulano ganhar, não leva, se beltrano fôr eleito haverá "golpe", se sicrano, também não leva... e se eu ganhar?*

(Charge de Alvarus)

Terreno da Prefeitura vendido por 6 milhões

Atingiu a Cr$ 6.225.500,00 a proposta vencedora para a aquisição de um lote de terreno da Prefeitura na rua da Alfândega, o primeiro de uma série que a atual administração está pondo à venda.

A abertura das propostas realizou-se no Banco do Brasil, sagrando-se vencedora a emprêsa Monteiro, Aranha, Engenharia, Comércio e Indústria Sociedade Anônima. Sua proposta ultrapassou de mais de 30% o mínimo de quatro milhões de cruzeiros

(Conclui na 2.ª página)

Jango sem cartaz de candidato

(Texto na segunda página)

Multa para a faltosa

Há tempos firmou contrato com a Prefeitura uma firma que se comprometeu a instalar, com rapidez, me-

(Conclui na 2.ª página)

"MISS BRASIL" NÃO É COMUNISTA

Miss Brasil no seu elegante costume de lã, ao posar para a sua mais recente fotografia, ontem na Associação Brasileira de Imprensa.

Em matéria de imprensa Emília não faz distinção

Miss Brasil, a Srta. Emília Correia Lima, que faltou à sua primeira entrevista com a imprensa, concedeu a segunda, ontem, na A.B.I.. Foi uma entrevista relâmpago, em que a graciosa cearense dividiu o tempo parcimoniosamente e gastou apenas, com os jornalistas e fotógrafos, alguns rápidos minutos. Dez, se tanto.

Na verdade o "tête-a-tête" frustrou-se e se resumiu numa assembléia movimentada em que os jornalistas eram poucos e os curiosos mais de uma centena. Também não havia muito que perguntar porque a conterrânea de Iracema, jornalisticamente, já deixara de ser assunto novo. E se nós comparecemos, foi para deslindar boatos que corriam a respeito de uma propalada tendência pró-comunismo da esbelta e elegante sucessora de Marta Rocha. Alegava-se mesmo que Emília Correia Lima encontrara dificuldades, na embaixada americana, pa-

(Conclui na 6.ª página)

Emília Correia Lima tendo ao lado o dinâmico presidente da A. B. I., Sr. Herbert Moses, quando concedia a sua entrevista cercada de poucos jornalistas e muitos curiosos

O ponto durante o C. E. I.

A Prefeitura estabelecerá ponto facultativo para os seus funcionários, durante alguns dias dos festejos do Congresso Eucarístico Internacional. Para melhor decidir e examinar o assunto, o prefeito Alim Pedro solicitou informações à Secretaria do Congresso, a fim de conhecer quais os dias, a partir de 17, em que serão realizadas as mais importantes solenidades.

A Prefeitura, dêsse modo, além de estabelecer os dias em que não haverá expediente em suas repartições, organizará definitivamente a tabela de pagamento dos seus servidores, do mês corrente (a partir do dia 20).

Quase terminada a greve

O Ministério do Trabalho obteve dados sôbre a greve dos portuários de Santos, pelos quais chega à conclusão de que o movimento deflagrado obedeceu à imposição de uma minoria. A parêde, aliás, em virtude das providências tomadas, está na opinião das autoridades, pràticamente terminada.

Elementos da Marinha, Aeronáutica, Exército, Fôrça Pública Paulista e Corpo de Bombeiros, estão preenchendo, nestes dias, os lugares dos paredistas, operando na carga e descarga e evitando, assim, prejuízos às embarcações.

NÚMEROS EXPRESSIVOS

No Sindicato dos Empregados na Administração dos Ser-

(Conclui na 6.ª página)

Orientação do Brasil na política com o exterior

Com a assinatura dos ajustes comercial e de pagamentos entre o Brasil e a Alemanha, iniciou-se uma nova orientação na política econômica do nosso país com o exterior.

(Conclui na 2.ª página)

Transporte inadequado da fonte produtora ao consumo

Bebemos leite velho, diz uma autoridade

Exatamente, sete milhões, duzentos e quarenta e sete mil, novecentos e vinte e um litros de leite da produção de 131.447.050, correspondente ao ano de 1954, perderam-se, em virtude do transporte do produto que é feito, atualmente, de modo inadequado, onoroso e obsoleto. Os prejuízos sofridos, só aí, pelas usinas e entrepostos, ascende à soma de Cr$ ..... 22.226.273,50 que, convenhamos, representa uma quantia apreciável que poderia ser empregada de maneira inteligente como reformando, por base, o processo de transporte do leite das usinas para os entrepostos.

E foi pensando no quanto lucrava a população carioca recebendo um produto puro, dentro do prazo cientificamente estipulado, que o Sr. Rogério de Albuquerque Maranhão, inspetor-chefe da Divisão de Produtos de Origem Animal, do Ministério da Agricultura, no Rio de Janeiro, resolveu pleitear a aquisição de carros-tanque isotérmicos para o transporte do leite.

Das economias advindas com êsse moderno e científico modo de entrega do leite às usinas, poder-se-ia, sem ônus para o Estado, ou quem quer que seja construir uma excelente frota de caminhões, como veremos na exposição sôbre o assunto, que nos fez, hoje, aquele técnico.

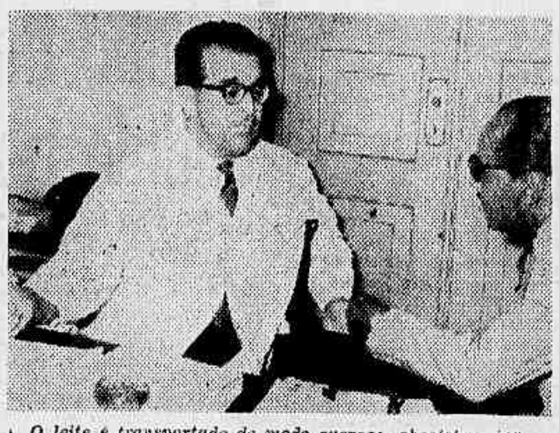

O leite é transportado de modo oneroso, obsoleto e inadequado. Necessitamos, quanto antes, de carros-tanque — diz o Dr. Rogério de Albuquerque Maranhão

PROBLEMA SÉRIO

Inicialmente, disse-nos o Sr. Rogério Maranhão que o abastecimento de leite à capital da República, devido ao transporte, acarreta gravíssimos prejuízos ao produto e, financeiramente, às usinas, o que equivale dizer, ao produtor.

— O trem é o meio preferido — continuou. As composições, porém, andam continuamente atrasadas, com carros inadequados

(Conclui na 6.ª página)

Aí vem a padroeira do Brasil

(Texto na segunda página)

Imagem de N. S. da Aparecida, Padroeira do Brasil e Peregrina n.º 1 do XXXVI Congresso Eucarístico Internacional a que chegará ao Rio, procedente de seu santuário em Aparecida do Norte, às 16,30 horas do próximo dia 17, em comboio especial.

Fatos do dia

- **O bravo Mark Clark cá está. Sua visita, diz, é de caráter particular. Amanhã, homenagens no Regimento Sampaio.**
- *O tempo e o dólar estão disputando a inconstância.*
- **O Senado vai fazer sueto. Durante o Congresso Eucarístico.**
- **Efeitos do nevoeiro. O Aeroporto Santos Dumont esteve interditado durante uma hora. Hoje.**
- *Juarez ainda confia num entendimento. E Etelvino recusa a Vice-Presidência.*
- **A bordo do "Santa Maria". Vai chegar ao Rio o cardeal patriarca de Lisboa. D. Manoel Gonçalves Cerejeira.**
- *Dia movimentado. Prefeitura. Hoje, várias inaugurações, inclusive a da Maternidade de São Cristovão. O presidente Café, esperado.*
- **Madureira vai ter um grande viaduto. Concorrência.**
- *"Zé Cachorro", o José Alves, chefe de uma quadrilha de ladrões de automóveis, baleado. Alcoro Magalhães, autor do tiro, preso.*
- **Homem persistente... Raul Pila e o parlamentarismo. Acredita que, amanhã sairá vitorioso...**
- *A reforma dos Institutos e Caixas considerada indispensável e urgente, diz o chefe do govêrno.*
- **Caiado de Godói e Mário de Oliveira, procuradores da República, promovidos.**

B. M.

Roda viva

HERON DOMINGUES

★ BLACK BEANS

LEVAMOS OLGA JAMES, Fred Stamer, Warren Hayes e Grande Othelo para travar conhecimento com uma feijoada à brasileira, feita em casa. Presentes também o casal Murilo Nery, Cibele Pena, Aurélio Andrade e Fernando Jacques. A nota mais impressionante e assombrosa da tarde foi no momento em que o jovem cantor do Vogue pediu um copo de leite. Grande Othelo ficou tão edificado que quase desmaiou. Nesta altura, rolavam mananciais de batida paulista e "Botija" (cana pura). Flávio Cavalcanti não sabe o que perdeu, não comparecendo, pois ouviria Warren Hayes, cantando e se acompanhando ao piano, numa composição sua, deliciosa, intitulada "My song of camel". Gravaria Olga James, cantando e chorando velhas melodias do sul dos Estados Unidos. Eternizaria as palavras de Murilo Nery, interpretando os sentimentos dos donos da casa, numa saudação aos amigos norte-americanos presentes, por motivo da passagem do "Independence Day". Foi uma bela tarde que será prolongada, agora, na sexta-feira, quando os levaremos de iate, para conhecer Brocoió e outras maravilhas da Guanabara. A grande ausência foi de Ari Barroso, que telefonou dizendo que não ia porque estava bombardeado.

★ COMEDORES DE FIGADO

DE vez em quando, um boato toma conta da cidade. Agora, desde sábado último, os telefones da redação da Rádio Nacional tilintam sem parar. São mães ansiosas, querendo saber notícias de um misterioso carro prêto que, pelos subúrbios cariocas, e com um grupo de mascarados a bordo, anda raptando crianças para extrair-lhes os fígados. Êsses fígados infantis seriam remetidos para um rico industrial pernambucano que os come deliciadamente.

★ CAVIAR E "UISQUEJA"

MINHA querida amiga Sagramor de Scuvero descobriu, domingo último, que gosta de caviar. Para comemorar a descoberta, Miguel Gustavo deu um jeito de encontrar o legítimo "Romanoff", que foi devidamente saboreado naquela noite mesmo com champagne. Outra lata, me foi trazida na madrugada de terça-feira. Não havia champagne, mas "uisqueja" (bebida inventada por Sagramor, e que consiste em três dedos de "whisky" e quatro de cerveja branca). Como bom apreciador de caviar (ah! que saudades da "Maison du Caviar" em Paris; que saudades do "Russian Bear" em Nova Iorque) lamentei não ter ânforas de cristal para acondicioná-lo.

Mas foi saboreado, assim mesmo, sem ânforas, e temperado com limão da Baixada Fluminense. Seguiu-se uma sessão de "Roquefort" e "Bel Paese". Não havia também "samovar", mas resolvemos o caso com um bom chá preto adoçado a mel. Quando o casal Miguel Gustavo partiu, uma lua tremenda tentava romper as nuvens do "Vale dos Ventos Suaves" (Toneleros, Posto 2), dando até vontade de dar uma fugida ao "Arlequim" da Barra da Tijuca para completar com "vodka" a caviarada.

Chama-se Wilma Ferreyra e é paraguaia. Canta no Conjunto Julián Bejale, ao microfone da Mundial. Sua voz, seus olhos, sua aparência dão-nos saudades da terra guarani que nunca visitamos

★

★ BOMBA (Momo 56)

MIGUEL GUSTAVO, que abafou a banca com seu samba "Café Society", já tem pronta uma bomba para o Carnaval de 56. O tema não pode ser revelado porque ainda é muito cedo. Ouvi a marchinha e acredito que Miguel Gustavo será muito feliz

★ INSTANTANEOS DO CONGRESSO

1) Na última segunda-feira, quando tôda a Câmara esperava pelo discurso do Sr. Carlos Lacerda, o deputado sergipano divertiu o plenário com um discurso longo, repleto de tiradas satíricas, algumas sem pé nem cabeça. Por duas vezes, disse êle que o mar de lama no Catete não vinha de agora, mas desde o Império...

2) Em discussão, o projeto que autoriza sêlos comemorativos pela elevação do Distrito de Caçapava à vila. O Sr. Allomar Baleeiro pediu a palavra. O presidente Luz o interpelou: "Para falar a favor ou contra o projeto?". Resposta: "A favor, Sr. presidente". Então, disse o Sr. Carlos Luz: "A favor V. Excia. não pode falar". Arrematou o Sr. Baleeiro: "Então eu falo contra, Sr. presidente. Eu quero é falar". E subiu à tribuna para falar contra os sêlos de Caçapava...

3) A figura mais destacada da Câmara durante o discurso do Sr. Carlos Lacerda foi o gaúcho João Fico. O representante trabalhista grudou-se a um microfone do plenário e, durante quase todo o tempo, ficou repetindo esta frase: "V. Excia. dá licença para um aparte?".

★ A VIAGEM DE VOLTA

A senhorita Emília Correia Lima volta hoje para o Ceará. Fortaleza a receberá à tarde com estrondosas manifestações. Será festejado na terra de Iracema. O que acontecerá em Sobral para ultrapassar as comemorações da capital?

BARRACAS DA COFAP

Não serão retiradas do centro da cidade as barracas da COFAP. Ao contrário, serão instaladas outras, em terrenos da Prefeitura e da União.

O desmentido à informação hoje divulgada foi feito, em conversa com a reportagem de A NOITE, pelo presidente daquele órgão, Sr. Américo Pacheco de Carvalho.

Observou o responsável pela política de preços que talvez fôsse aquele o desejo de certos negociantes, mas o que houve, na verdade, no seu encontro de ontem com o prefeito Alim Pedro, foi uma troca de idéias sôbre a colocação das futuras barracas em locais adequados.

SÓ DAQUI A 2 ANOS

— Pensou-se, também — disse-nos o Sr. Américo Pacheco de Carvalho — na retirada das feiras livres, mas isso é claro, só futuramente poderá vir a acorrer. A meu ver, não se pode cogitar de tal coisa antes da construção do novo entreposto municipal da avenida Brasil e da entrega dos mercadinhos às cooperativas, em lugar de negociantes estabelecidos, como atualmente. Mas essa é uma solução para daqui a dois anos — concluiu.

O novo govêrno da Itália

ROMA, 6 (De Robert E. Jackson, da United Press) — O Primeiro ministro Antonio Segni aceitou ontem a noite, oficialmente, o encargo de formar o novo govêrno italiano apesar da defecção à última hora, do Partido Republicano.

Laboratório de Pesquisas Clínicas
DR. LAURO STUDART

Exame de urina, escarro, pus, etc Sôro diagnóstico da sífilis. Exames de sangue para esclarecimentos de focos. Diagnóstico precoce da gravidez. Tubagem duodenal. Metabolismo basal.
Laboratórios: "Edifício Darke". Av. 13 de Maio, 23-22.º — Salas 3215 - 16
ABERTO DAS 8 ÀS 18 HORAS
Fone: 42-3037

1.000 VAGAS na Petrobrás

A Petrobrás não tem elementos ainda para afirmar, premptoriamente, que a reserva petrolífera de Nova Olinda seja da ordem dos 300 milhões de barris — disse à A NOITE o sr. Irnack Carvalho do Amaral, comentando entrevista prestada em Belém do Pará pelo Sr. Décio Odone, engenheiro da emprêsa.

Salientou que, embora tudo indique tratar-se de uma área petrolífera da maior amplitude, não existem ainda estudos que possam fixar a sua capacidade.

O Sr. Inack Carvalho do Amaral disse também que não fôra fixado o dia para o teste definitivo do poço pioneiro de Nova Olinda, e que os técnicos continuam trabalhando nesse sentido.

— O que posso dizer-lhe é que estão faltando menos dias do que faltavam — acentuou, risonho, o informante.

Finalmente, salientou o chefe de Operações da Petrobrás que, com a chegada de duas novas sondas que se juntarão às seis em atividade no setor amazônico, a Petrobrás terá que admitir operários para intensificar as suas atividades, não sendo fora de fundamento que essas novas admissões atinjam à casa de 1.000 trabalhadores.

UM COMETA SE ACERCA DA TERRA

LONDRES, 6 (U. P.) — A Tchecoslováquia informou, ontem, que astrônomos acompanham a trajetória de um cometa que foi observado ela primeira vez há um mês e "que se aproxima da terra".

Uma transmissão da Rádio Praga ouvida nesta capital disse: — "Um cometa descoberto por Antonin Makos, cientista do Instituto Meteorológico do Estado no pico Lomnick (montanhas Tatra), na noite de 12 para 13 de junho, chamou a atenção dos centros astronômicos do mundo. "O cometa Makos, que se movimenta afastando-se do sol em direção à terra ainda brilha intensamente".

O NOVO CHANCELER

ROMA, 6 (AFP) — O liberal Gaetano Martino é o ministro do Exterior do gabinete que o Sr. Segni, democrata cristão, acaba de constituir.

Aí vem a padroeira do Brasil

(Títulos principais na 1.ª pág.)

Procedente de sua famosa basílica, situada na cidade paulista de Aparecida do Norte, chegará ao Rio, no próximo dia 17, a imagem de Nossa Senhora da Aparecida, padroeira do Brasil e peregrina número um ao XXXVI Congresso Eucarístico Internacional. A famosa imagem virá em trem especial, comboio êsse que deixará a estação de Aparecida às 6 horas daquele dia e deverá chegar a D. Pedro II às 16,30 horas. Estará acompanhada, em sua excursão à capital da República, pelo legado pontifício junto ao nosso Govêrno e o cardeal arcebispo de São Paulo, além de outros altos dignitários da Igreja.

O "especial" preparado pela Central para trazer Nossa Senhora da Aparecida fará ligeiras paradas em várias estações do ramal de São Paulo e dos subúrbios desta capital, quando muitas homenagens lhe serão prestadas por milhares de fiéis, de maneira que o momento de chegada da Virgem Aparecida ao Rio constitua um dos maiores acontecimento do XXXVI C. E. I.

De acôrdo com o que A NOITE já noticiou, a administração da Central do Brasil fará circular trens extraordinários entre São Paulo e o Rio, e vice-versa, durante as festividades do Congresso Eucarístico, proporcionando, assim, mais condução aos peregrinos paulistas.

Quanto aos trens mineiros serão, ao que fomos informados, aumentadas as suas composições e possivelmente correrão também alguns extraordinários visando-se aos mesmos objetivos.

Donativos para os pobres de A NOITE

Publicamos, há dias, o apêlo que por nosso intermédio fêz a velhinha Julia da Conceição, de 70 anos de idade, enférma, cujo marido é cégo das duas vistas.

Esse pedido de auxílio encontrou éco no coração de dois meninos, Eduardo e Maurício, que nos enviaram a importância de Cr$ 1.000,00 para aquela velhinha necessitada. (Talão n. 5.971).

Rainha dos Comerciários
NOME
CANDIDATA
FIRMA EM QUE TRABALHA
ENDEREÇO
LOCAL DE TRABALHO
CONCURSO DE A NOITE E RÁDIO NACIONAL

Multa para a faltosa

CONTINUAÇÃO DA 1.ª PÁG. DO 1.º CAD.

diante preços estabelecidos, várias escolas de madeira. Assim, a Secretaria de Educação poderia, em vários bairros e subúrbios, atender a centenas de crianças que não haviam obtido matrícula. Não cumpriu, porém, a firma, o contrato, razão pela qual a Prefeitura recorrerá à Justiça, a fim de reclamar os prejuízos e multas.

A secretaria de Educação envidará esforços para concluir, ainda êste ano, quatro escolas de madeira.

PACIFICO TOMA AS DEVIDAS PRECAUÇÕES...

A NOITE
PÁGINA 2
RIO, 6/7/1955

O telefone não funciona

O telefone da residência do Sr Djalma Teixeira, na rua Santa Clara n.º 26, apartamento 901, há três meses não funciona. Várias reclamações já foram dirigidas ao serviço de conserto da Light, sem resultado. É o que nos informa o assinante, pedindo uma providência da direção da Telefônica para o caso.

RAINHA DOS COMERCIARIOS — Cada dia que se passa, maior é a animação em tôrno do concurso para a eleição da Rainha dos Comerciários. A última apuração evidenciou o entusiasmo crescente das candidatas e de seus cabos eleitorais. A liderança na votação está sendo disputada pelas senhoritas Lucia Meira, da farmácia S. Joaquim, e Dilma Terezinha, da casa Sloper. Figura em primeiro lugar Lucia Meira, que se vê na gravura, com 9.630 votos. Em segundo lugar, Dilma Terezinha, com 9.350 votos.

UDN marcou para dia 23 sua convenção nacional

CONTINUAÇÃO DA 1.ª PÁG. DO 1.º CAD.

O coronel Rodrigo Otávio, procurado pela reportagem, declarou que, se houve reunião, não foi com a sua presença.

A notícia publicada pelo "Correio da Manhã" e "O Jornal" dizia que a reunião realizada na casa do general Góis contara com a presença dos marechais Mascarenhas de Morais e Eurico Dutra, do general Canrobert, do brigadeiro Eduardo Gomes e do coronel Rodrigo Otávio.

Quanto ao brigadeiro Eduardo Gomes sabe-se que há anos não está com o general Góis.

Fontes ligadas ao marechal Dutra, opõem igualmente formal desmentido à notícia.

Jânio e a articulação dos governadores

A articulação dos governadores, promovida pelo Sr. Jânio Quadros, está com seu êxito ameaçado por terem os governadores Antônio Balbino, da Bahia, e Ildo Meneghetti, do Rio Grande do Sul, se recusado a comparecer a São Paulo para discutir, num conclave governamental, a situação brasileira.

Os convites para a reunião são subscritos pelos governadores Jânio Quadros, Irineu Bornhausen e Fernando Correia. Apenas os governadores udenistas estão inclinados a atender à convocação, como o de Sergipe, que, aliás, não comparecerá pessoalmente, tendo delegado poderes ao deputado Luiz Garcia, para representá-lo.

A resposta do governador Leandro Maciel ao Sr. Jânio é a seguinte: "Dentro das diretrizes do meu partido, terei muito prazer em colaborar para uma solução digna do problema sucessório. O deputado Luiz Garcia, vice-líder da UDN na Câmara dos Deputados, representará o govêrno de Sergipe".

O Sr. Garcia, depois de manter contactos no Rio com a alta direção do seu partido, viajará, hoje, para São Paulo.

Dia 23, a convenção da UDN

O Diretório Nacional da UDN está reunido, esta manhã, para marcar a convenção nacional partidária para o dia 23 dêste mês. A convenção deverá ratificar a candidatura do general Juarez Távora, a quem será previamente apresentado um documento contendo as bases políticas a que o udenismo subordina seu apoio.

A reunião, de hoje, não deverá definir a posição partidária em relação à sucessão, pois o senhor Milton Campos pretende promover o lançamento da candidatura Távora num novo esquema, integrado por todos os partidos que têm idêntica orientação.

O problema da Vice-Presidência será objeto de cogitações, mas não se espera uma solução imediata, pois o convite ao senhor Etelvino Lins foi repelido contrariando a expectativa da direção udenista. Voltar-se-á a cogitar seja do senhor Clóvis Pestana, seja do Sr. Milton Campos, pois o nome do Sr. João Neves, lembrado pelo Sr. Etelvino Lins, não encontrou receptividade.

Dutra e Juarez

O marechal Dutra e seus amigos estão considerando também a declaração do general Juarez Távora uma simples manobra política, visando a facilitar condições para o apôio da dissidência do PSD ao seu nome. Não representaria, um autêntico movimento de renuncia, mas uma manobra de envolvimento sem maior significação.

Não terá convenção o PR

Apezar de ter sido marcada, na reunião de ontem do diretório nacional, para o dia 30 a convenção nacional do Partido Republicano, sabe-se que predomina ali a tendência de cancelar a convenção, desde que a maioria do partido é favorável a que se declare a sucessão presidencial questão aberta, para plena liberdade das diversas secções seguirem o rumo dos seus interesses regionais.

No dia 14 voltará a se reunir o diretório nacional, quando será levantada a tese da desconvocação da convenção. Pela questão aberta, estão as secções de Sergipe, Distrito Federal, S. Paulo, Rio Grande do Norte e Paraíba. Pelos estatutos partidários, alega-se, a convenção somente se deve realizar para indicar candidatos, e desde que não haja candidato a lançar não há motivo para convenção.

A direção nacional do PSD dirigiu um ultimatum ao PSD gaúcho intimando a dar até segunda-feira uma resposta à interpelação anterior. Sem essa resposta, haverá intervenção "sem piedade", conforme expressão de um dirigente pessedista. O general Paim Filho, na expectativa de se tornar chefe do pessedismo juscelinista do Rio Grande, embarcou às pressas para Porto Alegre, declarando que está certo de que o coronel Peracchi de Barcelos será aliado da direção partidária estadual. Ainda hoje à noite, mandará ao sr. Amaral Peixoto os nomes que deverão compor a comissão de reestruturação.

O senador Apolonio Sales voltou do Recife, esperançoso de que se proceda à reestruturação em Pernambuco sem maiores embaraços e desinteligências.

O sentido da indicação de João Neves

O sr. Etelvino Lins justifica a indicação que fez do nome do sr. João Neves para candidato à vice-presidência na necessidade de aparelhar a campanha de duas autênticas figuras do movimento revolucionário de 1930 — o general Juarez e o sr. João Neves.

BONIFICAÇÕES, TAMBÉM, ÀS EXPORTAÇÕES EM MARCOS

Bonificações idênticas às concedidas ao dólar e à libra serão pagas às exportações feitas em marcos alemães, de acôrdo com a instrução n. 120, baixada pela SUMOC.

Decidiu aquele órgão dispensar, doravante, o mesmo tratamento previsto para as exportações, em dólares do Convênio de Pagamentos com a Alemanha, de 17 de agosto de 1950, às que se fizeram em "deutch mark".

Atentado no Boticário: incendiada a mangueira

(Títulos principais na 1.ª página)

Um anônimo incendiário, com evidente insensibilidade para a paisagem e absoluto desconhecimento urbanístico (e topográfico) da cidade, violentou, ontem, com uma gazua inadequada, uma das duas mangueiras do Largo do Boticário, comunicando-lhe fôgo ao cerne para queimar interna e definitivamente as suas fibras e impedir a revitalização da árvore, sendo, até o momento, inexplicáveis as intenções ou os objetivos que o levaram ao criminoso ato.

A árvore em questão é uma das mais antigas peças botânicas da cidade e complementa, com sua irmã em gênero(até agora, pelo menos indene) uma das mais singelas paisagens do Rio, num de seus bairros.

Moradores no Boticário que não controlam sua revolta ao fixar o orifício incendiado pela incontinência de um agitado cidadão que talvez não goste das sombras generosas, estão inclinados a se incorporar, num apêlo à municipalidade, a fim de preventivamente evitar que algum mais afoito funcionário determine a drástica medida da derrubada da árvore sem as tentativas de uma medicina adequada.

Desejam que o prefeito, em consideração à paisagem de um dos mais categorizados recantos da cidade, pense um minuto antes de agir e determine a um técnico do Departamento de Parques e Jardins um criterioso exame das possibilidades de reação da mangueira atingida, e lhe devolva a saúde, se esta circunstância se tornar viável. Vão os habitantes do Boticário ao extremo de solicitar se aplique qualquer medida exceto a derrubada, num cômodo gesto administrativo, que simplificaria a solução municipal.

O extremo de seu apêlo é sintetizado do seguinte modo: Examinem o paciente, apliquem-lhe a terapêutica conveniente, desesperem de sua recuperação, mas não violentem a paisagem do Boticário, arrancando de seu solo duramente conquistado à custa de muito sol, muita chuva e muita penetração de raízes, a mangueira da esquerda, varada e incendiada por um perverso, rialista.

lista.

Orientação do Brasil na política com o exterior

CONTINUAÇÃO DA 1.ª PÁG. DO 1.º CAD.

A primeira consequência dessa medida, velo à publicidade através da instrução n.º 120, da Sumoc, que comunica a decisão de dispensar às exportações em dólares o mesmo tratamento previsto para as que se fizerem em D.M. (deutsch mark), pagando-se às exportações nesta moeda idênticas bonificações às dispensadas ao dólar e à libra.

Entra, assim, o marco a concorrer no mercado mundial nas mesmas bases das moedas inglêsa e norte-americana, ampliando-se, por outro lado, a área dos negócios de importação e exportação em maior volume e diversidade.

Foram, portanto, lançadas as bases de um novo sistema multilateral de comércio e de pagamentos, permitindo-se a inclusão de outros países no sistema.

O processo de funcionamento dêsse acôrdo dará oportunidade a que os importadores e exportadores brasileiros passem a usar o marco alemão nas suas compras e vendas com a Holanda e a Inglaterra.

Em breve, chegarão ao Rio representações inglêsas e holandesas que virão complementar ajustes iguais ao firmado com os alemães.

Segundo apurou a reportagem de A NOITE o novo programa de relações econômicas — liberação do comércio mundial — entre o Brasil e outras nações inclui, também, a possibilidade de grandes investimentos e financiamentos de capitais estrangeiros em nosso território.

Terreno da Prefeitura vendido por 6 milhões

CONTINUAÇÃO DA 1.ª PÁG. DO 1.º CAD.

estabelecido para os 260 metros quadrados do lote. Tôdas as propostas foram superiores a êsse limite.

Além dos concorrentes, estavam presentes o gerente da Agência Central do Banco do Brasil, Sr. Humberto Lanzarotti, o secretário de Finanças na Prefeitura, Sr. Luiz Alfredo de Sousa Rangel, o diretor do Financiamento Urbanístico, Sr. Abelardo Xavier da Silveira e o diretor do Patrimônio, Sr. Maurício Amoroso.

No dia 12 realizar-se-á a abertura das propostas para o lote seguinte.

LICENÇAS ESPECIAIS NA CENTRAL

O diretor da Central do Brasil concedeu, nos têrmos do artigo 116, da Lei nº 1711, de 28.10.1952, licenças especiais aos seguintes servidores da Estrada: Francisco Batista Felix, João Crisóstomo Brasileiro, Lino de Azevedo, Luiz da Costa Alves, Mário Izaltino Rodrigues, Octaviano de Almeida e Tito Hilário dos Santos.

DR. FERNANDO LINHARES
CIRURGIA DA SURDEZ — Ouvidos, Nariz e Garganta. Cons.: — Rua México, 98-8.º andar — Telefone: 22-0515

REVITALIZAÇÃO
NOVAS ENERGIAS — VIGOR — MOCIDADE
Moderno processo alemão, garantido, para homens e senhoras Consulta com hora marcada nas 2as. e 5as. de 9 às 12 e 16 às 19
Dr. LICINIO Edif. A NOITE — Tel.: 23-0975

A CURA DOS NERVOSOS

A Medicina Psico-somática é usada pelos grandes especialistas que tratam e curam o nervosismo, esgotamento, melancolia, irritações, emoções, medos, cismas, manias, angústias, palpitações, dispnéias, tonturas, insônias, tremores, tiques, ataques, dôres, dispepsias, colites, perturbações sexuais, etc.

No tratamento Psico-somático o especialista usa 42 processos diferentes. O Dr. Argollo fêz 4 viagens ao estrangeiro, praticando nos melhores hospitais da Europa e América do Norte, a fim de se aperfeiçoar nessa especialidade.

O Dr. Argollo, baseado em longa prática de 35 anos, dá consultas na sua "Clínica de Nervosos", diariamente, das 8 às 12 e das 15 às 18 horas. Rua Evaristo da Veiga, 16, apto. 501. Cinelândia — Rio. Tel. 42-1127.

Jango sem cartaz de candidato

(Títulos principais na 1.ª página)

Até hoje não surgiu nos muros da cidade um só cartaz de propaganda da candidatura do Sr. Jango Goulart à vice-presidência da República.

O fato vem sendo interpretado nas esferas políticas de modo diverso. Enquanto uns acreditam que seria indício de que o Sr. Jango pensa ainda em retirar-se da luta sucessória logo que surjam condições para isso, outros preferem atribuir essa ausência de cartazes a dificuldade financeira que o Sr. Juscelino Kubitschek não pôde solver.

Tentando encontrar uma solução é que o Sr. Jango se absteve de acompanhar em Santa Catarina e Paraná o senhor Kubitschek, decidindo-se finalmente ir ao Maranhão sem que se saiba se o caso está resolvido, ou não.

ENCHENTES E DANOS VULTOSOS

SANTA RITA, (Paraíba), 6 — (Serviço especial de A NOITE) Chove sem cessar desde 1º de corrente, sendo enormes os prejuízos à lavoura. Foi perdida a quase totalidade das safras, acentuadamente as de algodão e feijão. As várzeas alagadas destruíram, também, as plantações das encostas, tendo o trânsito, no interior, ficado interrompido. Dezenas de casas do município ruiram, também, em virtude da forte chuva.

A NOITE
PRAÇA MAUÁ N.º 7
Diretor:
ODYLO COSTA, filho
Redator-chefe:
CARVALHO NETTO
Redator-secretário:
LINCOLN MASSENA
Gerente
JOEL MAGALHÃES

Redação, administração e oficinas
Telefones: Mesa de ligações internas 23-1910
Informações 23-1556
Carioca-Reporter 43-3349
ANÚNCIOS
Departamento de Publicidade: 23-1910 — Ramais 10 e 65
ASSINATURAS
Brasil, América, Portugal e Espanha

	Cr$
6 meses	240,00
12 meses	400,00

Outros países:

	Cr$
6 meses	350,00
12 meses	700,00
Número avulso	2,00

INSPETOR-VIAJANTE
Manoel Pinto Figueira Junior
SUCURSAIS
Belo Horizonte — Rua Tupis 29
Representante Comercial em São Paulo: Armando Peixoto — Av. Ipiranga 879 13º Sala 131 Fone 36-4564

AGÊNCIA DA AVENIDA
Para recebimento de anúncios e assinaturas
AVENIDA RIO BRANCO canto da Rua Rodrigo Silva
Telefone 42-7541

* Esta edição compõe-se de 18 páginas divididas em duas secções que não podem ser vendidas separadamente

RUA DO CATETE, 155

ELIAS DE OLIVEIRA JUNIOR

★ SERVIÇO PÚBLICO

APROVOU o sr. Café Filho parecer do consultor geral da República alusivo ao direito intertemporal dos servidores públicos quanto a aplicação das leis vigentes para os casos e situações criados sob o regime de lei anterior. Segundo o consultor, o problema aparece sempre que um funcionário civil ou militar solicita sua aposentadoria, reforma ou passagem para a reserva sob o regime de uma nova lei e esta é modificada no curso do processamento da inatividade por uma nova lei. Ou, então, quando o funcionário invoca em seu benefício, já sob o regime da nova lei, direitos e vantagens que lhe teriam sido assegurados pela lei anterior. O parecer do consultor termina por dizer que à Administração cabe o dever de aplicar a lei vigente no momento em que se verifica a passagem para a inatividade, não sendo lícito deixar de aplicá-la, mesmo, ao Poder Executivo, a não ser quando existir texto expresso da Constituição que atrite frontalmente com o preceito legal. Ao govêrno — ainda de acôrdo com o consultor — não cabe o arbítrio de escolher a lei aplicável, senão aplicar aquela que se acha em vigor.

★ MISSÕES SALESIANAS

FOI concedido às Missões Salesianas do Amazonas, prelazia do Rio Negro, o auxílio anual de 20 milhões de cruzeiros. Para tanto, o presidente Café Filho sancionou lei do Congresso.

★ LOIDE BRASILEIRO

TEVE sanção presidencial lei do Congresso que revoga dispositivo da lei 420, de 1937, que concedia abatimento de 80 por cento aos embarcadores do Loide Brasileiro, relativamente aos "vistos" nos conhecimentos de cargas e faturas consulares de mercadorias que se destinavam a navios da mesma emprêsa.

★ AUDIÊNCIAS PÚBLICAS

O presidente Café Filho concedeu mais uma de suas habituais audiências públicas. Durante a mesma foram recebidas cêrca de 80 pessoas. Aliás, cabe salientar que, até o momento, o sr. Café Filho já recebeu em audiência mais de 11 mil pessoas.

★ OS MORTOS DE PISTOIA

EM decreto, o presidente da República nomeou o general Osvaldo de Araujo Mota membro da comissão de Repatriamento dos Mortos no cemitério de Pistoia.

INAUGURADA ESTA MANHÃ A MODERNA MATERNIDADE

O presidente Café Filho acompanhado pelo prefeito Alim Pedro, inaugurou esta manhã, a Maternidade S. Cristóvão, construida pela Prefeitura à rua General Cristino, 87.

O novo estabelecimento da rêde hospitalar municipal, possui, além de ambulatórios para tratamento pré-natal e clínicas especializadas, instalações modernas como berçários, e serviços de transfusão de sangue. Com oito andares e 234 leitos, a nova maternidade do bairro de São Cristovão tem capacidade para 15 mil partos anuais.

SETE QUILÔMETROS DE PAVIMENTAÇÃO DA AVENIDA SUBURBANA

Inaugurou hoje, também, o prefeito Alim Pedro, mais 15 ruas pavimentadas, inclusive cêrca de 7 quilômetros da avenida Suburbana. Na mesma oportunidade autorizou o prosseguimento dessas obras até Del Castillo.

As ruas que receberam nova pavimentação foram as seguintes: avenida Suburbana (trecho entre Cascadura e Pilares), ruas Frutuoso de Menezes, Silvério, Felicio dos Cardoso e Penalva, em Cascadura; rua Cardoso Quintão, em Tomaz Coelho; Itararé, em Colégio; João Pereira, Frei Caneca, Fernandes Marmubo, em Madureira; Pinho Magalhães, Maracanã, Honório Pimentel e Teixeira da Rocha, na Vila da Penha.

A NOITE
PÁGINA 3

RIO, 6/7/1955

Permanecerá o T. S. E. o ministro Edgard Costa

Tendo sido tomadas todas as providências preparatórias para o pleito eleitoral de 3 de outubro, era desejo manifesto do ministro Edgard Costa, juiz do Supremo Tribunal Federal, deixar a presidência do Tribunal Superior Eleitoral, para dedicar-se exclusivamente às suas funções de magistrado. Considerava ainda o ministro Edgard Costa que recente lei aprovada pela Câmara dos Deputados não alterava substancialmente o processo de realização do futuro pleito, tornando-se desnecessária, por conseguinte, sua permanência à testa do TSE. Não se conformando com a decisão do ministro Edgard Costa, os juizes e o procurador geral daquela côrte o procuraram pessoalmente e, depois de se manifestarem solidários com a sua orientação, solicitaram-lhe que permanecesse no alto cargo até o fim do mandato que lhe foi conferido, por considerarem ainda indispensáveis os seus serviços. Atendendo ao apêlo, o ministro Edgard Costa permanecerá no T. S. E.

Manifesto econômico e político das associações comerciais

Regressou de São Paulo onde presidiu a Décima Mesa-Redonda da Federação das Associações Comerciais do Brasil que contou com o comparecimento de delegações de todos os Estados, o Sr. Rui Gomes de Almeida.

Momento após sua chegada, aquêle líder das classes produtoras, em seu gabinete na Associação Comercial, informou que a convenção deliberara, entre outras medidas, a aprovação de importante documento dirigido à Nação. Êsse documento divide-se em duas partes: uma política e outra econômica. Esta última será dada ao conhecimento público dentro de dois dias. Quanto à parte política o manifesto analisa a situação do país e conclui propondo, em vários itens, a adoção de medidas administrativas que veja necessárias.

PANSEXOL
DRÁGEAS

É um tônico estimulante, que dá vida, vigor e vitalidade aos organismos envelhecidos, cansados ou debilitados. Fórmula do Prof. Antonio Austregesilo.

OS MALES DA PREVIDÊNCIA REMONTAM A SUAS ORIGENS

"Em meio à herança administrativa que lhe foi legada, o govêrno atual recebeu um sistema de previdência marcado de graves deficiências, que infelizmente não poderiam nem podem ser corrigidas por um ato de simples vontade" — declarou, o presidente Café Filho, falando, ontem, pelo microfone da "Voz do Brasil", sôbre os problemas da previdência social.

Declarou mais que "seria interessante para o Govêrno poder regularizar tal situação, mas lhe faltam absolutamente os meios necessários", frisando que, em apenas dez meses, não poderia ser paga uma dívida amontoada através de quase vinte anos.

A ÍNTEGRA DA PALESTRA DE ONTEM

É a seguinte a íntegra da palestra de ontem, do senhor Café Filho, feita durante a "Voz do Brasil":

"As apreciações em tôrno da previdência social, surgidas durante a campanha eleitoral atualmente em curso, aconselham o Govêrno a prestar alguns esclarecimentos, fixando as suas responsabilidades no tocante a êsse problema de fundamental interêsse para as massas trabalhadoras do país.

Torna-se necessário lembrar, antes de tudo, a situação extremamente difícil em que a administração atual encontrou os Institutos e Caixas de Aposentadoria e Pensões. Todos sabem, e já demonstramos em outra oportunidade, que os males que afetam o organismo previdenciário vêm de longe. Trata-se de crise complexa, cujas origens talvez se relacionem com a orientação que presidiu à criação do sistema.

Já o govêrno anterior reconhecia e proclamava que a previdência social se encontrava impossibilitada de cumprir satisfatoriamente as suas finalidades e corresponder às expectativas e necessidades dos milhões de brasileiros que precisam dos seus serviços e benefícios.

A reforma dos Institutos e Caixas é hoje unanimemente considerada como indispensável e urgente. Mas evidentemente não depende do Executivo. É problema da legislação e portanto da competência do Congresso Nacional, onde o assunto vem sendo há anos objeto de cuidadoso exame.

SISTEMA MARCADO

Em meio da herança administrativa que lhe foi legada, o govêrno atual recebeu um sistema de previdência marcado de graves deficiências, que infelizmente não poderiam nem podem ser corrigidas por um ato de simples vontade. Entre as dificuldades acumuladas através dos anos, sobressai a dívida da União para com os Institutos e Caixas. Em agôsto de 1954, quando se iniciou a presente fase governamental, êsse débito já ascendia, aproximadamente, a dezessete bilhões de cruzeiros. É um ônus financeiro que se avolumou com o tempo, até atingir um total vultoso e impressionante, que o Tesouro não está no momento em condições de suportar.

Seria interessante para o govêrno poder regularizar tal situação, mas lhe faltam absolutamente os meios necessários. Em apenas dez meses não poderia ser paga uma dívida amontoada através de quase vinte anos.

É fácil verificar que remontam às próprias origens da previdência os males que hoje corroem o seu organismo. Ela se fundou na base de uma contribuição tríplice, por parte do Estado, dos patrões e dos empregados. O próprio Estado, no entanto, se tem mostrado incapaz de cumprir os encargos que lhe tocam, na manutenção do sistema por êle criado. Esta situação de impotência deriva em parte da própria evolução da economia nacional, que determinou o aumento das fôlhas de salários dos trabalhadores filiados às entidades de previdência e sôbre cujo montante deve incidir a contribuição estatal.

Até mesmo um govêrno trabalhista como o do meu eminente antecessor, presidente Getulio Vargas, devotado à solução dos problemas sociais, se viu na contingência de sobrecarregar a dívida da União para com os Institutos e Caixas, aumentando-a para quase vinte bilhões, incluído o débito das emprêsas autárquicas. Esse atraso crônico no pagamento da contribuição do poder público não só resulta em estímulo ao desleixo e descrença dos particulares, mas também vai suscitando para os órgãos de previdência a ameaça de um estado de insolvência.

O govêrno vem fazendo tudo o que está a seu alcance no sentido de empreender nos Institutos e Caixas uma obra de equilíbrio e de estruturação. Na impossibilidade de efetuar o pagamento de tão grande débito, solicitou ao Parlamento crédito para a amortização dos juros. Ao mesmo tempo procura evitar a continuação de certas práticas que lhe pareceram errôneas e que agravariam mais ainda o drama da previdência.

GASTOS EXCESSIVOS

Dentro de uma política de severa economia, aboliram-se os gastos excessivos, inúteis ou adiáveis. Tem-se preservado o sistema previdenciário, na base do que é estritamente possível e rigorosamente indispensável. Cessaram as aquisições de terrenos que, embora dispendiosos, permaneciam desaproveitados. Não se têm concedido financiamentos para a construção de arranha-céus.

Um aspecto que desde logo chamou a atenção do govêrno atual é que os Institutos não vinham mantendo em dia o cadastro do seu patrimônio, não sabendo portanto o que possuíam. Isso dá bem uma idéia de critério fácil e dispersivo que prevalecia em matéria de aquisições, não raro altamente custosas. Diante disso temos recomendado que se faça um levantamento de todos os bens e propriedades pertencentes aos Institutos e Caixas.

É de crer que, sem as medidas de parcimônia e contenção últimamente adotadas, estaríamos assistindo à falência completa e final das instituições de previdência. Os esforços do Govêrno nesse setor, como em outros domínios da administração pública, destinam-se principalmente a corrigir erros e abusos, detendo o agravamento da crise e promovendo a restauração em tudo o que é possível.

Havia dez anos que não se realizavam as eleições dos membros dos Conselhos Fiscais dos Institutos. Agora essa boa prática foi restabelecida, e a composição de todos aquêles organismos foi renovada por escolha direta dos próprios empregadores e empregados.

Através de uma entidade especializada, criada recentemente o Govêrno está empenhado em unificar e melhorar os serviços médicos da previdência social, evitando os choques e a dispersão de atividades paralelas entre órgãos estanques de determinadas classes e permitindo que os trabalhadores em geral se beneficiem igualmente de uma assistência mais eficiente.

ESFÔRÇO DO GOVÊRNO

Tudo isso representa um esfôrço do Govêrno no sentido de assegurar um clima de confiança em tôrno da previdência social.

Possivelmente a extrema diversidade de leis, decretos e regulamentos responde em parte pela desarticulação de alguns setores dos Institutos. Talvez a solução de todos êsses problemas ou pelo menos a atenuação de seus efeitos esteja no projeto de reforma geral do sistema que se encontra no Congresso Nacional.

Em meio do quadro de dificuldades em que se debatem as massas operárias, pouco sobressaem os resultados da batalha que a administração federal está travando, dentro dos recursos de que dispõe e dos limites impostos pelas normas legais, para recuperar a previdência ou ao menos resguardá-la de um desastre total. Em vista das circunstâncias que são do domínio público, os indícios de restauração, já observados em alguns setores dos Institutos, podem ser considerados relativamente compensadores.

O que torna a crise dos Institutos e Caixas mais aguda ainda são os reflexos da situação econômico-financeira do país.

Dez meses depois de entrar em vigor o novo salário mínimo, a elevação do custo da vida, determinada em parte por aquela medida, e as novas reivindicações de aumento de remuneração demonstram que a solução adotada não preencheu os fins visados. Mesmo porque o Estado não se encontrava preparado para fazer valer no caso o seu próprio decreto, pois nem sempre lhe tem sido possível evitar manobras que visem a anular a melhoria do salário. Ainda quando os empregados não se subordinam a êsses abusos e procuram defender os seus direitos, os meios de amparo do poder público são algumas vezes falhos.

Pela própria natureza do seu mecanismo e pela complexidade dos litígios a resolver, a Justiça do Trabalho não tem em alguns casos possibilidades de exercer-se com a rapidez e eficiência que seriam de desejar, tratando-se de causas urgentes que envolvem interêsses de operários pobres, que não podem esperar uma solução demorada. Em tais condições, os trabalhadores desesperam e desistem. Transforma-se então o Estado em fonte de decepção e insossêgo.

PROBLEMAS E MAIS PROBLEMAS

O erro talvez esteja em pretender que o poder público resolva problemas cuja solução depende muito mais da educação e dos costumes do que de leis e muito menos de decretos. De nada serve dispor de uma legislação abundante e de um aparelhamento complicado para disciplinar e favorecer as relações entre patrões e empregados, enquanto no Brasil não prevalecer em tôdas as classes a consciência dos deveres de par com a verdadeira compreensão da justiça social.

Se a situação da previdência e de modo geral as condições de vida das massas operárias ainda deixam muito a desejar, ninguém se iluda a acreditar que os remédios para males tão complexos e profundos estejam nas mãos do presidente da República. Nenhum Govêrno pode honestamente dizer que dispõe de meios suficientes para impor soluções tão difíceis, que em nenhuma parte do munto têm vingado pela simples fôrça das leis e dos decretos.

Não pode o Govêrno deixar de reconhecer o grave desequilíbrio resultante da precariedade do poder aquisitivo do povo em face do surto inflacionário e da contínua ascensão do custo da vida. Por isso mesmo consideramos como um dever fundamental dos mais urgentes a necessidade de corrigir êsse desajustamento. Infelizmente a experiência já demonstrou que as soluções tentadas pelo poder público, através de periódicos aumentos de remuneração, não têm correspondido ao objetivo de sanar o mal. Os preços das utilidades continuam a subir e as próprias majorações de salários se têm transformado em fator de exacerbamento da crise, através de um círculo vicioso que vem de longe. O remédio portanto não está nessa modalidade artificial e ilusória de elevar a receita dos que trabalham, por determinações oficiais.

Ninguém mais do que o Govêrno tem empenho em obter a baixa do custo da vida. Tôda a sua política administrativa gira em tôrno dessa finalidade. Não foi senão com êsse propósito que, entre outras iniciativas, solicitamos ao Congresso Nacional uma lei reguladora dos lucros extraordinários e destinada a coibir abusos responsáveis pelo agravamento de certos desníveis econômicos. Igualmente a fixação de um teto nos proventos do funcionalismo, encaminhada pelo Govêrno, tem por fim corrigir as desigualdades existentes nêsse setor.

NENHUMA EMISSÃO

Dentro da mesma preocupação anti-inflacionária, não se fêz em junho nenhuma emissão e as que se fizeram no mês anterior foram motivadas pela crise bancária.

Está assim a administração federal, através dessas e outras medidas, perseguindo por todos os meios ao seu alcance o objetivo de restaurar o equilíbrio entre o custo da vida e o poder aquisitivo do povo.

São naturais de certo modo as promessas com que muitas vezes se procura conquistar a simpatia e a confiança das massas trabalhadoras, acenando-lhes com a perspectiva de melhorias rápidas e fáceis. Mas o dever do Govêrno é expôr a situação, em suas côres reais. Não vemos como se possa de boa-fé dar ao povo a impressão de que a salvação da previdência social, e eficácia da legislação trabalhista e a baixa do custo da vida dependem apenas da vontade dos administradores. Isto equivaleria a semear esperanças falazes, fatalmente destinadas a resultar em novos e maiores desenganos. Seria portanto um modo de agravar o sofrimento das classes trabalhadoras.

A crise da previdência, como do sistema geral de amparo às massas operárias, não é tão simples que alguém possa ter a veleidade de se comprometer a enfrentá-la vitoriosamente. Os esforços do presidente Getulio Vargas durante mais de vinte anos e a sua confissão final em que reconheceu dramàticamente o malôgro de seus ideais devem servir de advertência a quantos possam sentir-se tentado a considerar como fácil tarefa pessoal uma obra hercúlea que requer a ajuda e a compreensão de todo o país, através do espaço e do tempo.

REFORMA

A reforma da previdência e outros problemas básicos que se vêm acumulando através dos anos não são empreendimentos para um só Govêrno e muito menos para um homem apenas. Demandam longos e continuados esforços, que só se tornarão verdadeiramente fecundos quando se operar, tanto nas elites como no povo, aquela revolução de mentalidade de que tanto se tem falado.

Façamos votos que essa mudança de hábitos, de idéias e de interêsses não tarde a concretizar-se, proporcionando aos brasileiros a consciência dos deveres sociais de todos e de cada um, o senso de responsabilidade coletivo e conseqüentemente os meios para que possam superar as atuais dificuldades e alcançar os dias de tranqüilidade e bem-estar que tanto desejam."

DIÁRIO PARLAMENTAR

UM DIA NO SENADO

Três assuntos levaram, à tribuna, os oradores da sessão do Senado: O "5 de Julho", o aumento no preço do açúcar e a realidade político-social do país. Oradores: Fernandes Távora, Apolônio Sales e João Arruda.

★ EPOPÉIA DE BRAVOS

Recordando que, há precisamente trinta e três anos, a mocidade da Escola Militar do Realengo, secundada pelos canhões do Forte de Copacabana, escrevia uma página vibrante na história do nosso civismo, o Sr. Fernandes Távora fêz o elogio do movimento de 5 de Julho, citando Joaquim Távora, Siqueira Campos, Jansen de Melo, Newton Prado, Cleto Campelo e outros que tombaram.

★ AÇÚCAR E POLÍTICA

O Sr. Apolônio Sales justificou a necessidade do aumento no preço do açúcar, dizendo ser crítica a situação da lavoura canavieira. Não sem protestos do Sr. Kerginaldo Cavalcanti. E o Sr. João Arruda alongou-se em considerações sôbre o momento político-social, apontando erros dos nossos homens públicos e focalizando urgentes reformas que preconiza para o nosso sistema político-administrativo.

★ CONFERÊNCIA INTERPARLAMENTAR

A Mesa designou, ontem, os representantes que integrarão a delegação do Senado, à Conferência Interparlamentar, a realizar-se, em Helsinque, em agôsto. São êles: Apolônio Sales (PSD), Gomes de Oliveira (PTB), Novais Filho (PL), Fernandes Távora (UDN) e Ezechias da Rocha (Pr). A delegação da Câmara já foi constituída.

★ ORDEM DO DIA

Foram apreciados nove projetos, em pauta. Apenas um — dispondo sôbre cooperação da União com a Prefeitura de Alegre, Espírito Santo, para construção de um aeroporto — foi rejeitado. Aprovou-se o que fixa em Cr$ 3,00 por pessoa, a entrada no Cáis do Pôrto. Os demais, também aprovados, além de redações finais, referem-se a contratos entre o govêrno e particulares. A Mesa designou o senador Lourival Fontes para saudar o chanceler do Uruguai, Sr. Santiago Ramponi, quando visitar o Senado, sexta-feira.

UM DIA NA CÂMARA

O Sr. Carlos Luz não estava na Presidência da Câmara, quando os seus trabalhos foram iniciados, com a presença de cinquenta e sete deputados. Coube ao Sr. Barros Carvalho, 1.º secretário, presidi-la, no comêço da sessão. E falaram, fazendo breves comunicações, os Srs. Nelson Omegna, Segismundo Andrade, Aureo Melo, Sérgio Magalhães, Pereira da Silva, Praxedes Pitanga, Broca Filho, Bruzzi de Mendonça, José Afonso, Daniel de Carvalho e Ultimo de Carvalho.

★ NECROLÓGIO

Faleceu, nesta capital, o senhor José de Castro Azevedo, ex-deputado federal pelo Estado de Alagoas e que, atualmente, era membro da Comissão Executiva do Instituto do Açúcar e do Alcool. O necrológio do ex-parlamentar foi feito pelos Srs. Segismundo Andrade e José Afonso, que fizeram o elogio das qualidades do extinto.

★ UMA DATA HISTÓRICA

O "5 de Julho" entrou, definitivamente na história do país. Em 1922, sublevavam-se o Forte de Copacabana e a Escola Militar. Em 1924, o levante tomava conta de várias unidades do Estado de S. Paulo. No primeiro movimento, o marechal Hermes da Fonseca, os jovens Eduardo Gomes, Siqueira Campos e Newton Prado surgiam no primeiro plano da luta. No segundo, Isidoro Dias Lopes, Miguel Costa, Carlos Prestes, Juarez Távora e Joaquim Távora, João Alberto, Cordeiro de Farias e muitos outros eram os líderes militares da revolução. Ambas fracassaram e seus chefes pagaram, com a vida, no exílio ou nas prisões, o alto preço de seus ideais. Todos êsses movimentos acabaram por dar base à revolução de 1930, vitoriosa, em 24 de outubro.

A data é relembrada, anualmente, na Câmara dos Deputados, onde têm assento muitos dos que a combateram ou a defenderam. Ontem, falaram os Srs. Pinheiro Chagas e Alberto Tôrres que, ao lado da interpretação histórica dos movimentos, fizeram também uma interpretação política daqueles acontecimentos.

★ DEBATES ACALORADOS

Na Ordem do Dia, ocupou a tribuna o Sr. Fernando Ferrari, líder do PTB, que prosseguiu em sua oração iniciada na sessão anterior, em que se opôs aos pontos de vista enunciados pelo Sr. Carlos Lacerda e de que já demos largo noticiário, em nossa edição, de ontem. Durante o tempo em que se manteve na tribuna, o Sr. Ferrari sustentou verdadeiro duelo com os Srs. Afonso Arinos, Adauto Lúcio Cardoso e Herbert Levy, sobretudo na parte de seu discurso, quando defendeu a ação do Sr. João Goulart na pasta do Trabalho.

★ EXTINÇÃO DOS ESCRITÓRIOS COMERCIAIS

O Sr. Armando Falcão apresentou projeto de lei determinando a extinção dos escritórios comerciais que o Brasil mantém no exterior.

★ O DESEMBARQUE DO CARDEAL

A Câmara Federal far-se-á representar no desembarque de D. Aloisio Mosella, legado papal, que vem ao Brasil representar o Sumo Pontífice no Congresso Eucarístico. A comissão é composta dos senhores Gustavo Capanema, Rafael Sincurá, Fernando Ferrari, Afonso Arinos e monsenhor Arruda Câmara.

★ COMENTÁRIOS À SITUAÇÃO FINANCEIRA

O Sr. Aliomar Baleeiro, já ao fim da sessão, ocupou a tribuna, tendo feito um minucioso estudo da situação econômica e financeira do país.

★ CONVOCAÇÃO DO MINISTRO

Já ao terminar a Ordem do Dia, estava correndo um requerimento no plenário e que já contava com um grande número de assinaturas, convocando o ministro do Trabalho para dar explicações à Câmara, sôbre a intervenção no Sindicato dos Portuários de Santos.

NA CÂMARA DO DISTRITO FEDERAL

★ APÓLICES

Em virtude da urgência aprovada, foi discutido longamente o projeto oriundo de mensagem que autoriza o prefeito a emitir apólices da dívida pública no montante de três bilhões de cruzeiros. Após se manifestarem favoráveis à proposição os Srs. Aníbal Espinheira e Manoel Blasquez, foi a discussão encerrada. O projeto continuará na Ordem do Dia, para votação, ainda esta semana.

★ ABONO

O projeto que concede abono ao funcionalismo municipal teve a sua discussão adiada, em virtude do adiantado da hora. Os líderes das diversas bancadas estão empregando esforços no sentido de ser a matéria aprovada na sessão, de hoje. No projeto das apólices será apresentado um substitutivo consubstanciando a mensagem 33, que aumenta o impôsto de vendas e consignações para obtenção de recursos destinados ao custeio das despesas do abono.

★ CONGRESSO DE ALERGIA

Devendo realizar-se, em novembro do corrente ano, o Congresso Internacional de Alergia, o vereador Domingos D'Angelo solicitou providências para que seja incluído na Ordem do Dia, o projeto que abre um crédito de duzentos mil cruzeiros para custear as despesas com a vinda de especialistas estrangeiros, que participarão do conclave. No mesmo projeto está inclusa uma verba de um milhão de cruzeiros, para instalação do Instituto de Alergia no Hospital Pedro Ernesto.

★ DIVERSAS NOTÍCIAS

Ainda no expediente, os vereadores trataram de vários assuntos. O Sr. Manoel Novella deu conhecimento à Casa de que, tendo visitado o Matadouro de Santa Cruz, teve oportunidade de constatar várias irregularidades levadas ao seu conhecimento; o senhor Cipriano Lima tratou do problema das favelas, falando em defesa dos favelados do morro de Mangueira; a Sra. Sagramour de Scuvero elogiou a obra jornalística da Sra. Lucia Benedetti, louvando-a pela sua publicação de um livro intitulado "Três Soldados".

★ CINCO DE JULHO

Sôbre a data comemorativa do 5 de Julho, falaram os Srs. Frederico Trota, Wilson Leite Passos e Manoel Blasquez.

★ O PITORESCO NOS DEBATES

Quando falava, o Sr. Manoel Blasquez foi acossado pela senhora Sagramour di Scuvero com um verdadeiro temporal de apartes. O orador reagiu. Sentia-se mal em travar debates com senhoras. Eis o que êle disse, então:

"Sr. Presidente, declarei que não gosto de dialogar com uma senhora, porque não tenho por hábito debater com uma pessoa do sexo feminino. Fico numa situação delicada, sinto-me desajustado (risos) e peço, assim, a S. Excia. que, para colocarmos as coisas em seus devidos têrmos, aguarde oportunidade, quando então lhe permitirei os apartes gostosamente, mas não da forma como vem fazendo, trazendo tumulto aos nossos debates".

NOVA CORVÊTA PARA A ARMADA

Foi incorporada à Armada, na Holanda, a corvêta "Purús". Trata-se do segundo navio da Marinha Brasileira, a ostentar na pôpa, o nome do principal afluente da margem direita do rio Amazonas. A referida corvêta tem 1.925 toneladas de deslocamento e sua construção obedeceu aos requisitos da técnica moderna.

RETORNOU O MINISTRO DA EDUCAÇÃO

Retornou ao Rio o ministro Cândido Motta Filho, de sua viagem a São Paulo, onde foi representar o presidente da República, na solenidade de abertura da III Bienal. Ontem, retomou as suas atividades à frente da pasta de que é titular, tendo despachado com alguns dos diretores e chefes de serviço.

«COM O CAFÉ COMPRAMOS CIVILIZAÇÃO» — O ministro da Fazenda compareceu ontem pela manhã perante a Comissão Parlamentar de Inquérito da Câmara dos Deputados, que investiga as causas da crise do café, defendendo, na oportunidade, a tese da fundação do Banco de Crédito Agrícola, para facilitar o crédito à lavoura. Disse que a defesa do café é a defesa de nossa economia, e que, com aquele produto, compra-se civilização. Declarou ainda sentender que não se deve combater a crise por intervenção direta, comprando ou vendendo, ou somente comprando, mas pela organização do crédito, pelo barateamento dos transportes, por auxílios técnicos, venda ou locação de tratores e conjunto de irrigação, venda de adubos e inseticidas, e também, pelo financiamento e por medidas que impeçam o congestionamento nos portos e mercados»

PEQUENAS NOTAS POLITICAS

JUAREZ ESTEVE COM BALBINO

Telegrama de nosso correspondente em Salvador, informa que o general Juarez Tavora estêve sábado último na capital baiana, ali chegando às duas horas da madrugada, tendo conferenciado com o governador Antonio Balbino. Ouvido pela imprensa a respeito, o sr. Antonio Balbino afirmou ter sido honrado com a visita daquele candidato à presidência da República, conversando ambos sôbre a situação política nacional, em termos amplos. Disse que, como a conversa foi provocada pelo próprio general Tavora, naturalmente é êle a única pessoa indicada para falar sôbre o que palestraram, e para julgar da oportunidade de sua divulgação.

POSIÇÃO CONHECIDA

Nas mesmas declarações salientou o governador baiano que, em tôda a conversa, o general jamais colocou o problema na base da solicitação de seu apoio à sua candidatura, mesmo por que, além de não ser aquêle o objetivo do encontro, frisou, o próprio general conhece intimamente a posição em que se colocou como governador. Disse mais o sr. Balbino: "Êle sabe quais são as minhas inclinações no problema sucessório, na qualidade de simples cidadão".

PROTESTO GAÚCHO

O coronel Peracchi Barcelos reuniu em Pôrto Alegre, em seu gabinete na Secretaria do Interior, a bancada pessedista estadual, sendo distribuida a seguinte nota aos jornais daquela capital: "A bancada estadual do PSD, interpretando o pensamento manifestado pelos diretórios municipais e expressando seu próprio ponto de vista torna público seu formal protesto contra tôda e qualquer ameaça de intervenção na secção riograndense do partido, cuja legenda pretendeu sempre ter honrada".

PAIM FILHO VOLTOU A PÔRTO ALEGRE

O general Paim Filho voltou, hoje pela fanhã, para o Rio Grande, depois de vários entendimentos nesta capital, tanto com os seus companheiros da seção pessedista do R. G. do Sul, como também com o sr. Amaral Peixoto. Informou que está iminente uma reviravolta na posição do P. S. D. gaucho, chegando a acreditar que o partido venha a apoiar a candidatura do sr. Juscelino. Nessa hipótese, os elementos dissidentes teriam de procurar outro partido, já que reestruturado o PSD gaucho, segundo o ponto de vista da convenção nacional, tôda a fôrça partidária no R. G. do Sul ficaria em mãos de elementos que estão em oposição ao sr. Peracchi Barcellos. De Pôrto Alegre devem chegar ainda hoje nomes que o PSD nacional escolherá para a Comissão de reestruturação do partido no sul. Nas mesmas bases serão reestruturados os diretórios municipais.

LUIZ VIANA NÃO IRÁ A HELSINQUE

O deputado Luiz Viana, designado pelo presidente da Câmara, para comparecer como um dos delegados do Brasil à Conferência Interparlamentar, a realizar-se em Helsinque, comunicou à Mesa que não poderá afastar-se do país, pedindo substituto. Alegou como motivo preponderante a campanha presidencial. Não quer afastar-se, pois deseja principalmente exercer o direito do voto, escolhendo o candidato de sua preferência, segundo nos disse.

CONFERÊNCIAS DE JUAREZ HOJE, NO RIO

O general Juarez Tavora chegou hoje ao Rio de regresso de sua viagem ao Espírito Santo. Está prevista para logo mais uma série de conferências do candidato do PDC-PSB à presidência da República, com vários líderes partidários e chefes de correntes de opinião. Os encontros de maior importância são os já marcados com os proceres udenistas, que se preparam para apoiá-lo, através do recondicionamento de sua candidatura.

CONVOCADO LÉO PIRES

Foi convocado a comparecer hoje, perante a Comissão Parlamentar de inquérito, o presidente da Comissão do Fundo Sindical, sr. Leo Pires.

VISITA AO BRIGADEIRO

As bancadas da UDN no Senado, Câmara Federal e dos Vereadores, visitarão hoje, às 17 horas, o brigadeiro Eduardo Gomes, numa homenagem pela data do 5 de Julho. Falará o sr. Afonso Arinos.

MARATONA RURAL

No próximo domingo, 10 do corrente, o sr. Juarez Tavora realizará verdadeira maratona rural no Distrito Federal. Às 6,30, o candidato da Frente de Renovação Nacional se encontrará em frente ao Hotel Leblon com os membros da comitiva que o acompanhará. Dali seguirão todos para Barra de Guaratiba, Pedra de Guaratiba, Sepetiba, Santa Cruz, Paciência, Cosmos, Campo Grande, Santíssimo, Senador Camará, Padre Miguel, Bangu, Realengo, Magalhães Bastos, Dona Clara, Campinho e Jacarepaguá. Nessas diversas localidades o senhor Juarez Tavora falará sôbre assunto de grande interêsse para o povo carioca. A direção executiva da maratona rural ficará a cargo dos senhores Breno da Silveira e Benedito Lima.

BANCO DE CRÉDITO PESSOAL S. A.

DESCONTA A 6 — 7 — 8 E 9%

BRONQUITE — ASMA — TUBERCULOSE

PREVENÇÃO — DIAGNOSTICO — TRATAMENTO

DR. AVELINO ALVES

RADIOGRAFIA DOS PULMÕES — RESULTADO IMEDIATO

R. ALVARO ALVIM, 31 5.º and. — T. 22-6939. De 15 às 18 hs

NOS BASTIDORES DA POLÍTICA

ARNALDO SAMPAIO

ULTIMAMENTE, tem-se verificado, na Câmara dos Deputados, intensa atividade relacionada com assuntos pertinentes ao Fundo Sindical. Para apurar irregularidades ocorridas (na gestão anterior) na Comissão do Impôsto Sindical, foi constituida uma comissão de inquérito. Um deputado apresentou projeto extinguindo a CIS. Numerosos pedidos de informações, a respeito, têm sido dirigidos ao ministro do Trabalho. Em resumo: em tôrno do assunto se está estabelecendo enorme confusão.

*

NO FUNDO, os interessados querem saber (e têm êsse direito) dos resultados do inquérito instaurado, administrativamente, no Ministério do Trabalho, para apurar as responsabilidades pelo mau emprêgo dos dinheiros do Fundo Sindical, atribuídos à CIS, na gestão anterior. Reclamam contra a aparente morosidade dos trabalhos do inquérito, concluindo por admitir que não se está apurando coisa alguma. Tal atitude, entretanto, longe de apressar a desejada apuração de irregularidades, só tem servido para retardar aquele trabalho, sendo tumultuá-lo lamentàvelmente.

*

A COMISSÃO DE INQUÉRITO (do Ministério do Trabalho), segundo informações fidedignas, já relatou 185, dos 1.845 processos (sob suspeita) de pagamentos feitos pela CIS, totalizando cêrca de 200 milhões de cruzeiros. Vários inquéritos administrativos foram abertos, paralelamente, em conexão com aqueles processos. Procura-se realizar um trabalho honesto e completo, capaz de conduzir a um resultado que não possa ser destruido, futuramente, pelos interessados, através dos expedientes da chicana. Para isso, é preciso não esquecer que, se a pressa é inimiga da perfeição, em matéria de apuração de responsabilidades, ela é antes de de tudo, aliada da impunidade.

*

NÃO COMPREENDEM, infelizmente, assim, certos deputados. Impacientes (ainda que bem intencionados), estão tumultuando o trabalho da Comissão de Inquérito, fazendo (sem o querer) o jôgo daqueles cuja culpa está sendo apurada. Basta citar que um deputado vem de requerer, apenas, o seguinte: a remessa à Câmara, de tôdas as fôlhas "multilite", com os resumos de todos os processos (são cento e oitenta e cinco) examinados. Para atender a êsse pedido, paralisam-se os trabalhos da Comissão de Inquérito e mobilizam-se dezenas de funcionários. Decididamente, os que agem assim não querem que se apure coisa alguma. Mas continuam reclamando e culpando o Govêrno, por não ter, ainda, apontado os culpados, tarefa que, incompreensivelmente, eles, sendo, por êles próprios, obstruido.

NOVA RECORDISTA EM AVIÃO A JACTO — Pilotando um avião a jacto «Mystére IV», a Sra. Jacqueline Auriol bateu, no dia 31 último, o recorde mundial feminino de velocidade. O feito foi realizado depois de três tentativas empreendidas pela famosa aviadora francêsa, voando entre as bases de Bretigney e Melun-Villaroche. O recorde anterior, de 1087 km p. h., pertence à aviadora norte-americana Jacqueline Cochran. Após a revelação do filme de contrôle, será conhecida a velocidade exata, obtida durante o vôo, sendo esta a última oportunidade que a aviadora francêsa tinha para efetuar a prova, pois, a Federação Internacional de Aeronáutica, suprimiu êsse gênero de recordes femininos, a partir do dia 10 do corrente mês. É a foto acima, da nova recordista francêsa

FOGUEIRA DE 150 QUILÔMETROS QUADRADOS

QUEBEC, 6 (AFP) — Mais de 150 quilômetros quadrados de florestas estão em chamas, na região de Sete Ilhas, distante 600 quilômetros ao nordeste de Quebec, sôbre a margem norte do Saint Laurent. Consoante as últimas notícias, o incêndio ameaçava Clarke City, situada a seis quilômetros de Santa Margarida.

Sistema de segurança geral

Existem, para Adenauer, condições prévias para fazê-lo funcionar com eficácia — Molotov de novo em Moscou

PARIS, 6 (AFP) — "A limitação dos armamentos e seu controle, que a República Federal aprovou, assinando os acordos de Paris, devem ser a essência de um sistema de segurança geral para a Europa" — declara o chanceler Adenauer, em entrevista publicada, hoje, pelo semanário francês "Carrefour".

— "Todavia — acrescenta o chanceler — há condições prévias para que um tal sistema de segurança seja eficaz. É preciso que a Alemanha seja reunificada e que os Estados Unidos participem".

Consoante o chanceler, a reunificação da Alemanha não pode ser dissociada do conjunto dos problemas apresentados pela tensão internacional. Êle afirma que a aplicação dos acordos de Paris deve prosseguir paralelamente a negociações com o Kremlin, e que não está absolutamente em oposição a uma conversação sôbre o entendimento entre Leste e Oeste.

MOLOTOV EM MOSCOU

LONDRES, 6 (U. P.) — Uma transmissão da rádio de Moscou informou que o chanceler V. M. Molotov chegou, ontem, à capital soviética, depois de assistir à reunião por motivo do décimo aniversário das Nações Unidas, que se celebrou em São Francisco.

CONSULTAS DO EMBAIXADOR FRANCES

MOSCOU, 6 (AFP) — O Sr. Louis Joxe, embaixador da França em Moscou, partiu da capital soviética com destino a Paris, onde procederá a consultas com o Govêrno, relativas à conferência de Genebra.

Novo protesto americano

WASHINGTON, 6 (AFP) — O govêrno americano projeta enviar, "dentro de alguns dias", uma nota ao govêrno soviético, relativa ao incidente aéreo de 25 de junho findo, no estreito de Behring, incidente em cujo decorrer um aparelho da Aeronáutica Naval dos Estados Unidos foi alvo de caças soviéticos, que o forçaram à aterrissagem.

REMODELAÇÃO DO GABINETE EM PORTUGAL

A reforma estaria iminente — O 23.º aniversário do regime salazarista

LISBOA, 6 (AFP) — Uma remodelação ministerial, que os observadores consideram iminente, seria realizada em Portugal. Afetaria cinco pastas (presidência, finanças, educação nacional, Corporações e Ultra-mar), das quinze de que se compõe o gabinete.

O Sr. Marcelo Caetano sucederia no Ministério da presidência ao Sr. Costa Leite, antigo e devotado colaborador do presidente Salazar, que detém essa Pasta desde a sua criação.

Atualmente presidente da Câmara Corporativa, o Sr. Marcelo Caetano está entre as personalidades mais marcantes do regime; professor de Direito, ex-ministro das Colônias, é um "corporativista" convicto, e o regime sempre teve nele um ativo sustentáculo.

O Sr. Marcelo Caetano é considerado, pelos observadores portuguêses, como o "delfim do regime", isto é como o sucessor eventual do presidente Salazar. A sua designação para o ministério de presidência revestir-se-ia, consideram os observadores, de significação política muito importante.

LISBOA, 6 (AFP) — Tôda a imprensa portuguêsa celebrou ontem o 23.º aniversário do advento do regime salazarista.

O "Diário de Notícias" salienta em Salazar "o criador da História" que soube "imprimir a Portugal uma fisionomia que se lhe tornou própria". O "Século", por seu turno, saúda o "timoneiro invencível" que guiou o seu povo para a restauração dentro da prosperidade e da paz".

O "Diário da Manhã", sob o título "Os homens são outros, mas o govêrno é o mesmo" (palavras pronunciadas pelo Sr. Oliveira Salazar, a 5 de julho de 1932, na apresentação do govêrno que havia formado), salienta que o princípio da continuidade no govêrno foi e continua a ser a regra na direção do país.

ACÔRDO ENTRE O BRASIL E A COLÔMBIA

DISCUTIDAS, EM BOGOTÁ, AS BASES DO CONVÊNIO CAFEEIRO — DESINTERÊSSE NO MERCADO DE NOVA IORQUE

BOGOTÁ, 6 (AFP) — A propósito da declaração do ministro da Fazenda da Colômbia, Sr. Carlos Villaveces, divulgada pelo "Boletim de Prensa" da Presidência da República, declaração em tôrno da posição colombiana a respeito do acôrdo cafeeiro, precisa-se que a citada declaração seguiu-se a uma entrevista entre o ministro Villaveces e o embaixador do Brasil na Colômbia, Sr. João Pizarro Coelho Lisboa.

Atribuiu-se especial importância à conversação para o futuro do mercado cafeeiro, pois durante a mesma o ministro e o embaixador discutiram bases para um acôrdo entre os dois países. Acredita-se que o embaixador João Pizarro Coelho expôs os pontos de vista do seu govêrno e sugeriu fórmulas para se chegar a um entendimento no que se refere à estabilidade do mercado.

Horas mais tarde, dava-se a conhecer a declaração do ministro Villaveces.

DESINTERESSE EM NOVA IORQUE

NOVA IORQUE, 6 (AFP) — A primeira sessão, desta semana, do mercado do café a têrmo, retardada devido à festa nacional americana, foi muito calma. Todavia, foram vendidos 239 lotes do contrato "Santos", com baixa de 15 a 121 pontos; do contrato "M", 15 lotes, com baixa de 120 a 45 pontos, e do contrato "B", 19 lotes, em baixa de 55 pontos. O desinterêsse do mercado foi devido aos acontecimentos ocorridos, principalmente quanto à demissão do presidente do Instituto Brasileiro do Café, bem como quanto à atitude atribuída ao ministro brasileiro da Fazenda, com referência ao plano de estabilização do mercado do café. A greve dos estivadores do pôrto de Santos completa o conjunto de fatos ou rumores que influiram desfavoràvelmente no mercado.

BOGOTÁ, 6 (U. P.) — Nos círculos da indústria cafeeira ainda há esperanças de que os países produtores chegarão a um completo entendimento sôbre as medidas a adotar para estabilizar o preço dêsse produto. O ministro da Fazenda, Carlos Villaveces, anunciou que o govêrno está considerando com o mesmo interêsse que o Brasil os sistemas que poderiam ser mais aconselháveis para conseguir a estabilização do mercado do café. Esta declaração foi feita ao terminar uma conversação de 45 minutos entre o ministro Villaveces e o embaixador do Brasil, João Pizarro de Coelho Lisboa, à qual também assistiu o conselheiro da Embaixada, Carlos Silvestre de Ouro Preto. A boa disposição da Colômbia em estudar as modificações do Brasil ao pacto de cotas sugerido em Nova Iorque faz com que os observadores acreditem que as negociações sôbre a defesa do café entre a Colômbia e o Brasil entraram em uma nova fase. Há os que acreditam que se pode considerar como certo que haverá um pacto cafeeiro sôbre bases modificadas dentro das linhas traçadas pelo Brasil. Uma declaração escrita entregue pelo ministro Villaveces à imprensa diz: "O govêrno da Colômbia sempre esteve disposto a participar de um acôrdo entre os países produtores de café para regularizar o mercado e procurar a estabilidade dos preços a níveis satisfatórios, tanto para os produtores como para os consumidores. A comissão organizadora do Escritório Internacional do Café enviou aos países produtores algumas recomendações, as quais vêm sendo estudadas pelos diversos governos. "Pelas informações que se tem até o momento, o govêrno do Brasil considera que há outros sistemas que seriam, a seu ver, mais aconselháveis para atingir o resultado que se procura. O govêrno da Colômbia está considerando com o mesmo interêsse essas modificações.

A NOITE
PÁGINA 4
RIO, 6/7/1955

HOJE no Mundo

GOVÊRNO ITALIANO PROCURA SOLUCIONAR O PROBLEMA POLÍTICO — ROMA, Itália — Antonio Segni, antigo ministro da Agricultura (à direita) encontra-se com o presidente do Senado, Merzagora, a fim de estudar a possibilidade de dar seu apoio ao novo ministério italiano, que sucederá ao chefiado pelo primeiro ministro Mario Scelba, dissolvido há uma semana pela renúncia dêste último. Segni, membro do Partido Democrata-cristão, conferenciará com os líderes parlamentares das várias facções políticas para a tentativa de formar um govêrno de coalisão, a pedido do presidente Giovanni Gronchi (I. N. S.)

Tipo de câmbio mais flexível

LONDRES, 16 (U. P. — A revista *The Banker* causou grande sensação não somente no bairro financeiro da City como também em outros círculos pelo protesto que publicou, em edição de julho, contra a inesperada ação do govêrno britânico na recente reunião do Conselho de Ministros da Organização da Cooperação Econômica Européia, em Paris, ao declarar francamente que, se se tornar a libra esterlina convertível com o dólar, seu tipo de câmbio deverá sem mais flexível.

Atualmente, o esterlino tem uma paridade de 2,80 dólares, e, segundo o convênio britânico, com o Fundo Monetário Internacional, este tipo de câmbio não pode oscilar diariamente no mercado de moeda estrangeira em mais de um por cento de alta e baixa com respeito à paridade. O Banco da Inglaterra se mantém dentro dessa margem e permite que a libra oscile entre 2,78 e 2,82 dólares.

Segundo opinião exposta pelo ministro da Fazenda, Sr. R. A. Butler, esta paridade desapareceria e o tipo de câmbio seria o que determinasse a lei da oferta e da procura, com exceção de que o vigente fundo de estabilização do câmbio continuaria ativamente e provavelmente impediria flutuações excessivas.

A revista diz:

O govêrno britânico adotou agora uma atitude favorável aos tipos de câmbio flexíveis. Sua decisão a favor dêste sistema é bem conhecida há algum tempo nos círculos bem informados; mas a decisão que a conforma foi adotada secretamente, sem permitir debate aberto na Grã Bretanha.

As Memórias de Truman

NOVA IORQUE, 6 (U. P. — O *New York Times*, publicou, ontem, que o ex-presidente Harry S. Truman acabou de escrever suas memórias, um trabalho de quinhentas mil palavras, cuja publicação será iniciada no próximo outono.

As memórias de Truman serão publicadas em forma de folhetins seriados pelo *Time*, pela revista *Life* e pelo diário *St. Louis Post Dispatch*.

APEDREJADOS OS ÔNIBUS EM SANTIAGO

SANTIAGO DO CHILE, 6 (U. P.) — A guarnição militar desta capital, está hoje consideràvelmente reforçada com tropas vindas do interior, ao se reativarem as conversações para pôr fim à greve dos serviços ferroviários e transportes coletivos fiscais, que hoje entrou em seu dia.

Vários ônibus elétricos dirigidos por fura-greves foram apedrejados nas ruas pelos grevistas, apesar da severa vigilância policial. Um motorista ficou ferido, porém não houve detenções.

Choque armado

NOVA DELHI, 6 (U. P.) — Vinte e cinco policias e um número não determinado de *sikhs*, ficaram feridos, na madrugada de ontem, em um choque armado ocorrido em Amritsar, quando de uma manifestação em favor da criação de um novo Estado.

Uns sete mil *sikhs* realizaram a manifestação, não obstante a proibição que pesava sôbre a mesma. Um grupo de fanáticos vem agitando a opinião pública, há mais de dois meses, em favor da formação de "um Estado de língua punjab", no qual os *sikhs* teriam maioria sôbre os indianos.

CÂMBIO LIVRE ENTRE URUGUAI E PARAGUAI

MONTEVIDEU, 6 (AFP) — O Uruguai e o Paraguai assinaram importante convênio, estabelecendo um regime cambial em moeda de livre conversão, que estimulará as transações comerciais entre os dois países. O presidente do Banco do Paraguai, Sr. Epifânio Mendez Fleitas, hóspede desde há vários dias do Uruguai, assinou o documento.

SOBERANOS DA INGLATERRA E DA NORUEGA SE ENCONTRAM — OSLO, Noruega — Esta fotografia do rei Haakon da Noruega foi feita há uma semana quando êle recebeu a visita da rainha Elizabeth II da Inglaterra no Palácio Real em Oslo. Atualmente o monarca de oitenta e dois anos está hospitalizado, com fratura da coxa. O médico real esclareceu que o rei Haakon sofreu uma queda, em sua casa de campo nos arredores de Oslo. A falecida rainha Maud, espôsa de Haakon, era tia-avó da jovem rainha Elizabeth II. A direita, a fotografia mais recente do príncipe Olav, herdeiro do trono norueguês — (I. N. S.)

PERÓN PEDE TRÉGUA

BUENOS AIRES, 6 (United Press) — O presidente general Juan D. Perón, que ontem pediu uma trégua a seus "camaradas" na luta política argentina, desferiu um violento ataque contra a onda de rumores dos últimos dias.

Acentuou o presidente Perón que êsses rumores são obra dos que "não se conformam com a esmagadora derrota de 16 de junho, e agora querem uma revolução pelo telefone... Está claro que lançam êsses rumores para dizer que o govêrno perdeu sua fôrça".

O presidente falou apenas dez minutos através da Rêde Nacional de Rádio-Difusão e nem uma só vez se referiu ao conflito com a Igreja.

Depois de se fazer eco de vozes vaidas da oposição política a seu govêrno defendendo a conciliação nacional, disse Perón que há 12 anos vem pedindo a seus adversários essa conciliação, a qual encontrará no govêrno a melhor disposição e boa vontade.

Acrescentou que havia tratado seus adversários políticos como inimigos porque os julgava partidários da violência, e que agora estava convencido do contrário. No seu discurso, o presidente afirmou que as fôrças políticas tradicionais não tomaram parte nos acontecimentos de 16 de junho.

Mais adiante, expressou: "Queira Deus que esta dura lição nos sirva a todos, queira Deus que nossos encarniçados inimigos deponham seus ódios e vinganças, convencidos de sua impotência contra o povo".

Concluindo, disse Perón: "Peço a todos os camaradas uma trégua na luta política".

"O povo argentino — disse o presidente Perón em seu discurso de 10 minutos — aceitará com prazer a coexistência política se a justiça social, a independência econômica e a soberania nacional não estiverem em perigo. Oferecemos nossa mão extendida com franco interêsse, fazendo votos para que nossos adversários sejam suficientemente inteligentes para saber estreitá-la".

RENUNCIOU O SECRETARIO DE INFORMAÇÃO

BUENOS AIRES, 6 — (United Press) — O sr. Raul Apold, secretário de Imprensa e Informação, renunciou ao seu cargo e foi substituído pelo sr. Leon Bouche, que assumiu suas funções ao meio-dia de hoje.

A rádio do Estado anunciou, em seu boletim das 13,30, que o presidente Perón havia aceito a renúncia de Apold.

NO RIO A FAMILIA DE BORLENGHI

MONTEVIDÉU, 6 (UP) — O ex-ministro do Interior da Argentina, Angel C. Borlenghi, não poderá viajar por avião, aos EE. UU., como tencionava, em virtude de uma afecção cardíaca, e terá que fazê-lo por via marítima.

Borlenghi chegou a esta capital, inesperadamente, sábado passado, de passagem para os EE. UU. Sua espôsa e filha, e seu ex-secretário se acham atualmente no Rio de Janeiro, em trânsito para o país norte-americano, onde pensam reunir-se com Borlenghi.

O ex-ministro continua hospedado no Hotel Nogaro, diante do qual foi reforçada a vigilância policial. Ignora-se quando abandonará o país.

DECLARAÇÃO DO PARTIDO RADICAL

BUENOS AIRES, 6 (AFP) — "O Partido Radical quer a pacificação do país, porém não está disposto a pagar como preço dela a supressão das liberdades, nem as denúncias dos postulados populares e nacionais, que sempre defendeu" — expressa uma declaração do comitê central do Partido Radical, respondendo ao apêlo de coexistência feito ontem pelo presidente Perón.

— "Se não se removem as causas reais do mal estar popular, se não se reparam as ofensas à dignidade do país, o regime continuará enchendo de palavras vãs o ar da pátria" — acrescenta a declaração, que assim termina:

— "Se não criadas, em troca, condições de moral e liberdade, de democracia e de justiça, que a consciência argentina reclama, todo o país poderá intervir na construção nacional. As fôrças armadas, os sindicatos, e os partidos políticos, encontrarão entre as raízes de sua autêntica realização".

GREVE DOS ESTUDANTES

CÓRDOBA, Argentina, 6 (UP) — A quase totalidade dos 4.000 alunos da Escola Nacional "Alrandro Carco" se recusou a assistir às aulas, ao tomar conhecimento que o Ministério da Educação havia deixado sem função a vice-diretora, sra. Maria Victoria Albar Diaz de Morales.

MAIS FORTE O EXÉRCITO

NOVA IORQUE, 6 (AFP) — Comentando a alocução pronunciada ontem pelo presidente Perón, o "New York Times" pergunta sôbre os motivos que levaram o chefe de Estado argentino a tomar um tom conciliante para com seus inimigos, e a "arrulhar como um pombinho".

— "Parece provável — escreve o jornal — que o presidente tenha sido forçado a tomar, no decorrer nos últimos dias, decisões que êle certamente não desejou... A pressão que foi exercida sôbre êle não pode proceder senão de uma fonte: os quadros superiores do Exército. Numerosos rumores têm assinalado a direção, nos bastidores, de uma junta militar presidida pelo general José Embrioni. Qualquer que seja a verdade o Exército está mais forte, e Perón mais fraco. Antes de 16 de junho, êle era um ditador absoluto. Não se pode chamá-lo assim atualmente. Êle pode recuperar todo seu poder, como também pode ser derrubado na próxima agitação. Um ditador na América Latina jamais pode estar certo de seu destino".

ESTARIA EXILADO NA EMBAIXADA

MONTEVIDÉU, 6 (AFP) — Chegaram a esta capital três jovens irmãos, Emil, Jorge e Raul Lamuraglia, que se achavam asilados na Embaixada do Uruguai em Buenos Aires. São filhos de Raul Lamuraglia, ex-presidente do Banco Industrial de Buenos Aires. Circula o rumor de que êste último também se encontra asilado na embaixada uruguaia de Buenos Aires.

AS FLORES

Alarma-se o diretor do Jardim Botânico com os roubos crescentes de espécimes da nossa flora praticados por uma verdadeira quadrilha de ladrões. Êsses larápios devastam os jardins e os hortos para se enfeitarem — sendo para venderem, adiante, o produto de seu crime. O próprio Jardim Botânico tem sido assaltado por êles, cuja audácia cresce na razão direta da impunidade em que ficam. Só numa noite foi o Jardim Botânico desfalcado de trezentos pinheiros — o que revela a perfeita organização do sistema de transporte dos gatunos... Se se tratasse de uma violeta tímida, ou de um cravo asmático, poderia imaginar-se que o ladrão fôra um namorado de poucos recursos para homenagear, com a flor alheia, a namorada própria. Nada disso, senhores! Os bandidos ameaçam carregar a palmeira plantada por D. João VI, ou a árvore de Hipócrates, trazida da venerável Ilha de Cós e ali plantada por um grupo de médicos amantes do Passado... O verbo "rapiar" está-se conjugando, no Brasil, em todos os tempos e modos. Roubam-se automóveis, pianos, moedas, títulos, mobílias e quadros, é estranho o que se passa entre nós. Por tôda parte o ato de uma mulher alheia? E' quase impossível existir uma mulher bonita — sem dono. Se um sujeito adquire uma bela moça — é certo que de alguém a roubou... Quanto às flores, é estranho o que se passa entre nós. Por tôda parte a floricultura é uma indústria organizada e as vendedoras de flores são honestas agentes do comércio. A florista parisiense é uma figura tão clássica como a "midinette". No Rio, entretanto, vendem-se flores, mas raros são os que as cultivam. Preferem roubá-las do Govêrno ou de alguns particular amigo dêsses mimosos ornamentos da Terra. Nunca se pode saber se a flor exposta na vitrina tem procedência honesta. Por tôda parte os ladrões se infiltram e arrasam os tesouros floríferos do País. O Diretor do Jardim Botânico, como homem de ciência, que é, alarma-se com a perda de espécimes preciosos, difíceis de substituir. Os ladrões não sabem o que roubam, pois não têm tempo para consultar o catálogo do Jardim Botânico. Melhor seria fazer-se um apêlo aos larápios para que não desfalcassem as coleções do nosso famoso Jardim. Poder-se-ia, até, indicar, com tabuletas apropriadas, as flores que não fariam grande falta ao Jardim... Seria um modo hábil de encarar a realidade dos fatos. Uma flor é como uma donzela tímida: não sabe defender-se dos malandros. Roubá-las é fazer uma violência à Natureza. A Polícia incumbe organizar o quadro especial dos protetores das rosas, dos jasmins, das violetas e dos cravos. Vivendo em meio tão cheiroso, o policial terá aguçado o olfato e despertará a inteligência. Os detetives devem esconder-se entre as folhas e mudar de côr como os camaleões. Protejamos a floricultura através de esquadros de policiais capazes de morrer por uma dália. E' uma profissão bonita, que mais, no cipal da malandragem carioca, um pouco de poesia e muito de romantismo...

BERILO NEVES

Trabalho e Produção

APÓS UMA REUNIÃO AGITADA NO D. N. T. CAMINHA, AGORA, O AUMENTO DOS MARÍTIMOS PARA UMA SOLUÇÃO

No Departamento Nacional do Trabalho voltaram a se reunir, ontem, os marítimos e os representantes das emprêsas de navegação, para prosseguir no exame da solução do aumento de salários que vem sendo pleiteado pelas referidas categorias profissionais. Compareceram diretores do Sindicato das Emprêsas de Navegação e do Sindicato da Indústria da Construção Naval; as diretorias da Federação Nacional dos Marítimos, da Federação Nacional dos Oficiais de Máquinas e representantes de todos os Sindicatos filiados a essas duas entidades de grau superior; um delegado da COFAP; enquanto que o Loide, a Costeira e a Frota Nacional de Petroleo, apesar de convidados, continuam à margem das conversações. O diretor-geral do D.N.T., sr. Gilberto Cockratt de Sá, expôs que haviam duas propostas, uma dos marítimos reivindicando 50% de aumento e outra, das emprêsas, oferecendo 15%. Como era natural os empregadores rejeitaram a tabela dos marítimos e êstes, por sua vez, recusaram o oferecimento patronal.

O presidente da Federação Nacional dos Marítimos, sr. Manoel Caetano, formulou, antes de encaminhar a discussão de outras soluções veemente protesto contra as publicações feitas pelo Sindicato das Emprêsas, estabelecendo comparações de salários e vencimentos dos homens da Marinha Mercante com a Marinha de Guerra. Despertara aquêle procedimento a repulsa de todos, provocando uma situação profundamente desagradável para o clima de entendimento que se deveria criar nas atuais demarches. Denunciava êsse ato como uma manobra destinada a subverter a ordem. Chamava, por isso, a atenção dos mesmos tendo em vista a próxima realização do Congresso Eucarístico. Os marítimos estão unidos — afirmou — e preparados para enfrentar qualquer provocação. Não farão, porém, uma greve, mas se persistirem na atitude de hostilidade, serão levados a tomar uma posição.

O sr. Gilberto Cockratt de Sá fez, então, uma longa explanação, situando a função mediadora do Estado, a posição e esforços que o Ministério do Trabalho desenvolve para solução dêsses problemas, procurando estabelecer sempre um sistema de equilíbrio entre o capital e o trabalho. Reconheceu que o custo de vida vem se elevando. Apesar dos esforços das autoridades e dos poderes constituídos do país, não se pudera conter a referida elevação, que é de natureza universal. Não se podia exigir, por outro lado, o sacrifício dos empregadores, porque poder-se-ia provocar um maior desequilíbrio econômico, com conseqüências mais graves. No caso dos marítimos sugeria a discussão do reajustamento salarial, dentro do índice apurado no custo de vida. Segundo informações do SEPT, de janeiro de 1953 a janeiro de 1955, registrara-se uma elevação de 62,37% e de junho de 1953 a janeiro de 1955 — 37,80%. Tirando-se a média nos vinte e quatro meses, apurar-se-ia até junho de 1955 — 41,8%.

Falou, em seguida, o sr. Paulo Ferraz, presidente do Sindicato das Emprêsas, que rebateu as acusações formuladas pelos representantes dos marítimos. Acentuou que as autoridades e os marítimos conheciam muito bem a situação das companhias de Navegação e Estaleiros, as quais não eram tão promissores como se propaga, uma vez que pesam grandes ônus sôbre as mesmas. Era preciso que as duas partes deixassem de lado suas intransigências, porque só através de um equilíbrio e do entendimento franco, poder-se-ia chegar a um resultado prático. Depois de outros debates, ficou resolvido que o sr. Paulo Ferraz encaminhará sábado próximo, uma nova proposta baseada no índice do custo de vida, a qual será submetida a exame de sindicatos dos marítimos, que realizarão segunda-feira próxima suas assembléias e na terça-feira, às 15 horas, no D. N. T., a discussão final.

INDEFERIDO O RECURSO CONTRA A DIRETORIA DO SINDICATO DOS TRABALHADORES DE PRODUTOS QUÍMICOS

No pedido de reconciliação formulado por Aparício Batalha contra despacho exarado pelo ministro do Trabalho, que reconheceu a improcedência da denúncia oferecida contra a Diretoria do Sindicato dos Trabalhadores nas Indústrias de Produtos Químicos para fins Industriais, de produtos Farmacêuticos, de Perfumarias, de Tintas e Vernizes e Sabão e Velas do Rio de Janeiro. De acôrdo com o parecer do DNT, foi indeferido o pedido em apreço, mantendo a decisão recorrida.

QUADRO DAS INDÚSTRIAS INSALUBRES E NOCIVAS

O diretor da Divisão de Higiene e Segurança do Trabalho sugeriu ao ministro do Trabalho a designação de uma nova comissão para organizar um projeto de atualização da Portaria Ministerial n. 31 de 13 de abril de 1939, expedida na conformidade do disposto no decreto-lei n. 399, de 30 de abril de 1938 e referente à revisão dos quadros das indústrias insalubres e nocivas.

Essa comissão, segundo proposição do diretor da DHST deverá ser constituída de um representante da Comissão Permanente de Legislação Social, da Confederação Nacional dos Trabalhadores na Indústria, da Confederação Nacional da Indústria, do Instituto Nacional de Tecnologia e de três representantes do Ministério do Trabalho.

O titular da pasta do Trabalho apreciando a matéria encaminhou-a ao exame da Comissão Permanente de Legislação Social daquela Secretaria de Estado.

O GOVERNADOR DO RIO GRANDE DO NORTE NO MINISTÉRIO DA MARINHA — O Sr. Silvio Piza Pedrosa, governador do Rio Grande do Norte, esteve no Ministério da Marinha, em visita de cortesia ao titular da pasta, almirante Amorim do Vale. A fotografia mostra um aspecto dessa visita

XXXVI Congresso Eucarístico Internacional

VALIOSA CONTRIBUIÇÃO DA SECRETARIA DE EDUCAÇÃO DA PREFEITURA

O Serviço de Educação Cívica e de Intercâmbio Escolar da Secretaria de Educação da Prefeitura do Distrito Federal, sob os auspícios do prefeito Alim Pedro e do professor Haroldo Lisboa da Cunha, secretário da Educação, acaba de dar a lume brilhante boletim comemorativo do XXXVI Congresso Eucarístico Internacional. Valiosa contribuição para o grandioso certame eucarístico do corrente mês, o boletim, ilustrado com artísticos desenhos, traz, além da oração, do hino e do programa do Congresso, preciosas colaborações literárias dos professôres Aldemar Tertuliano dos Santos, Maria Isabel Barros Costa, Idalia Krau da Silva, Elza de Medeiros Leal Menezes, Maria da Glória Ribeiro, Norma Gaeiani, Ivone Cardia Tavares, Diana Ozedo Pinheiro e Maria Elisa Travassos, bem como inspiradas poesias de Mário de Queiroz Rodrigues e Guilherme de Almeida.

Finaliza o opúsculo mimeografado útil bibliografia, organizada pela bibliotecária Maria da Conceição Martins Castello Branco.

A IMPRENSA BRASILEIRA NA PRIMEIRA EXPOSIÇÃO MUNDIAL DE JORNAIS E REVISTAS

Vivo interêsse despertou o "Stand" do Brasil apresentado pela A. B. I. — Com a colaboração do "Lux-Jornal"

O Sr. Herbert Moses, presidente da Associação Brasileira de Imprensa, vem de receber atencioso ofício do Sr. Carlos da Silveira Martins Ramos, embaixador do Brasil no Equador, agradecendo a intervenção da A. B. I. que, em colaboração com o «Lux Jornal», apresentou a imprensa brasileira na Primeira Exposição Mundial de Jornais e Revistas, realizada em Quito. Dessa Exposição, organizada pela Escola de Jornalismo da Universidade Central de Quito, sob os auspícios da «Casa de la Cultura Ecuatoriana», participaram 53 países, com 6.317 publicações em mais de 20 idiomas, entre jornais e revistas. Teve o Brasil participação destacada nesse importante e original certame, merecendo o seu «stand» viva admiração e sendo especialmente citado por «El Comércio», prestigioso órgão equatoriano, que fez referências altamente elogiosas ao progresso e desenvolvimento dos jornais e revistas do Brasil.

CRESCE A EXPORTAÇÃO DE MATE

Mais de 500 milhões de quilos consumidos, anualmente, pelos mercados do exterior — Inauguração do "stand" brasileiro na Feira popular de Lisboa

Cêrca de cinquenta milhões de quilos de mate são exportados, anualmente, para os mercados tradicionais da Argentina, Uruguai e Chile. Além dêsses, nada menos de vinte e um países de outros continentes continuam mantendo regularmente suas compras de mate brasileiro, sendo que, em 1954, as exportações alcançaram um total de 500 milhões de quilos, aproximadamente.

São êles: Alemanha, Austria, Austrália, França, Holanda, Africa do Sul, Bélgica, Canadá, Cuba, Dinamarca, Estados Unidos, Itália, Inglaterra, Líbano, México, Noruega, Paraguai, Panamá, Portugal, Suécia e Suiça. Cumpre salientar que, dentre os países relacionados, figuram a Alemanha e a Inglaterra, como os maiores consumidores do produto.

«STAND» BRASILEIRO NA FEIRA DE LISBOA

O consumo interno e externo do produto, que em 1953 era de sessenta e dois milhões de quilos, elevou-se para cêrca de setenta milhões no ano passado, registrando-se, portanto, um acréscimo de oito milhões.

O Instituto Nacional do Mate organizou um "stand" na Feira Popular de Lisboa, ora em realização, destinado à propaganda dêsse produto brasileiro, já se encontrando naquela capital portuguesa, todo o material necessário. A construção do mostruário foi orientada por um funcionário do Instituto, devendo ser distribuídos ali mate gelado, pequenas amostras e folhetos. O "stand", que reune três toneladas do produto, tem merecido todo o apoio e cooperação do escritório comercial, do consulado e da embaixada do Brasil.

O Sr. Fernando da Cunha Balaguer, presidente do Instituto Nacional do Mate, convidou o cardeal D. Manuel Gonçalves Cerejeira para abençoar as novas instalações da autarquia, durante sua permanência no Rio, onde chegará no dia 14 do corrente, a fim de participar das solenidades do XXXVI Congresso Eucarístico Internacional.

Telefone para CARIOCA-REPORTER: 43-3349

Evocação à memória de Guerra Junqueiro

A Diretoria do Centro Transmontano organizou um sarau litero-musical para depois de amanhã, às 21 hs. em sua sede à Av. Melo Matos 19. Evocando a memória de Guerra Junqueiro fará uma conferência o jornalista e poeta Sr. Elizio de Vasconcelos que será apresentado pelo Sr. Pizzarro Loureiro. Além da declamação de poesias do Guerra Junqueiro, haverá números de canto clássico pelo soprano lírico Silvia de Almeida e Souza, acompanhada ao piano por Ismael Figueiredo.

MÚSICA

ESTREIA AMANHÃ DE «PORGY AND BESS», NO MUNICIPAL

Pela Companhia negro-americana de Blevins Davis-Robert Breen, será levado amanhã no Teatro Municipal, às 21 horas, o drama musical de George Gershwin "Porgy and Bess" em espetáculo de gala que abrirá uma série de oito, a se realizarem até o dia 13. A famosa obra-prima do grande compositor de "Rhapsody in blue" que pela primeira vez será representada integralmente no Brasil, acaba de percorrer quase tôda a Europa, em excursão triunfal cujas etapas mais importantes foram Londres, Paris, Roma, Milão ("Teatro La Scala"), Atenas, Belgrado, Lausanne e Bruxelas. A Companhia conta com um grande elenco, tendo mais de um titular para os principais papéis, dado o esfôrço que a encenação exige dos intérpretes. Assim, o papel de Porgy é vivido alternativamente por Le Vern Hutcherson, Leslie Scott e Irving Barnes; o de Bess, por Martha Flowers e Ethel Ayler; Sportin' Life é interpretado por Lorenzo Fuller e Joseph Attles; Crown, por John McCurry e Paul Harris. Ao todo, o conjunto dirigido por Robert Breen reune 70 elementos, inclusive o pessoal técnico. À frente da orquestra se encontra o maestro Alexander Smalles, que dirige "Porgy and Bess" desde sua primeira representação (1935), e tem como assistentes imediatos os maestros Sylvan Levin (ex-diretor musical da "Mutual Broadcasting System", uma das maiores rêdes radiofônicas dos Estados Unidos) e William Jonson (antigo assistente de Toscanini). Os cenários são assinados por Wolfgang Roth, cenarista de renome nos Estados Unidos, onde trabalha há alguns anos para ANTA (American National Theatre and Academy), entidade sob cujos auspícios se realiza a presente excursão mundial de "Porgy and Bess".

CONCÊRTO EM PELOTAS

PELOTAS, 6 (Serviço especial de A NOITE) — Em recital da Sociedade de Cultura Artística e sob os auspícios da Secretaria de Educação, foi ouvido o baixo Alfredo Melo, que recebeu os aplausos do grande público.

Telefone para CARIOCA-REPORTER: 43-3349

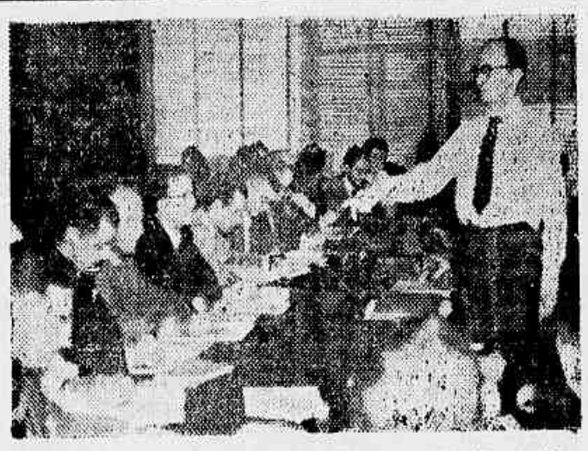

SEGUNDA REUNIÃO DE INSPETORES SECIONAIS — Sob a orientação dos diretores do Ensino Secundário e do Ensino Comercial teve início a Segunda Reunião de Inspetores Seccionais, promovida pela Diretoria do Ensino Secundário. Participaram dos trabalhos inspetores do Ensino Comercial e outras autoridades que deverão colaborar na aplicação dos recursos do Fundo Nacional do Ensino Médio. O diretor do Ensino Secundário, professor Armando Hildebrand, expôs em linhas gerais o decreto que regulamenta o Fundo Nacional de Ensino Médio, destinado a intensificar no país os estudos de grau médio. Após à exposição feita pelo professor Armando Hildebrand, seguiu-se debate, durante o qual foram apresentadas sugestões sôbre a melhor forma de aplicação dos recursos destinados ao fundo. A atual Reunião de Inspetores Seccionais, da qual participam cêrca de cinquenta pessoas, é de grande importância, pois no decorrer dos seus trabalhos serão elaborados os formulários e instruções para inscrições dos estabelecimentos que desejem beneficiar-se com os recursos do Fundo Nacional do Ensino Médio. No clichê, aspecto da reunião

ATÉ O FIM DO MÊS O RESULTADO DO CONCURSO DAS ENFERMEIRAS

Dentro de um mês, no máximo, será divulgado o resultado do concurso para enfermeira da Prefeitura, foi o que A NOITE apurou no Serviço de Pessoal da Secretaria Geral de Administração.

A êsse concurso submeteram-se 380 enfermeiras diplomadas e mais 700 candidatas que, não tendo sido convocadas para as provas, por não possuirem os diplomas exigidos por lei, se beneficiaram de um mandado de segurança.

A Prefeitura comunicou ao Poder Judiciário que não incluira as aludidas candidatas na chamada do concurso em vista de a lei que regula a profissão de enfermagem no Brasil só considerar enfermeiras as profissionais que têm diploma de caráter universitário registrado no Ministério da Educação e no Departamento de Fiscalização da Medicina.

Caberá à Secretaria Geral de Administração decidir que atitude tomar, em vista de terem prestado exames as 700 candidatas referidas.

ESTRADA DE FERRO CENTRAL DO BRASIL

EDITAL

Às 15 horas do dia 8 de julho de 1955, o Departamento do Material desta Estrada receberá propostas para aquisição de:

AÇO DOCE EM PERFIL "L" E "T";
MATERIAL FOTOGRÁFICO;
MANIPULADOR, LANTERNA ILHO ETC.;
FICHAS, LIVROS, IMPRESSOS E TALÕES;

Detalhes e informações serão prestados no Serviço de Compras, à sala 706, do Edifício da Central.

A RESSONANCIA DE UM PROFICUO JUBILEU — Ao completar um quarto de século de bons serviços prestados à prestigiosa Organização National, o Dr. Horácio Gonzalez Reimundis, Diretor Gerente da Companhia de Caixas Registradoras S. A., foi alvo de significativa homenagem promovida pelos funcionários daquela conceituadada organização, precursora dos sistemas de controle no Comércio e Indústria do Brasil. Após à cerimônia religiosa, em ação de graças, celebrada na Catedral Metropolitana, foi oferecido, também, ao homenageado, um banquete no Clube dos Caçaras. No decorrer do ágape, o Sr. A. D. Wickering, diretor do Setor Ultramarino, fêz uso da palavra, para fazer a entrega do diploma de Membro do Clube dos 25 Anos, e dizer do quanto representava para os manifestantes a ressonância do proficuo jubileu. Com brilho, encerrou o discurso, enaltecendo as reais qualidades pessoais do homenageado. No clichê, um flagrante expressivo daquele banquete, onde se confraternizaram componentes da Organização National, num ambiente da mais intensa cordialidade

Bebemos leite velho, diz uma autoridade

CONTINUAÇÃO DA 1.ª PÁG. DO 1.º CAD.

(não existem carros frigoríficos, mas apenas uns tantos isolados, da Central do Brasil, pois a Leopoldina não possui de tipo algum) e muitos inteiramente condenados, pelo seu mau estado. Produção e consumo estão, praticamente, estrangulados pelo transporte, que quase anula todo o esforço que vem sendo realizado pela inspeção, no interior, para melhoria da qualidade do leite, além das rejeições que isso acarreta e, com elas, prejuízo impressionante.

BEBEMOS LEITE VELHO

Prosseguindo, declarou-nos o Sr. Rogerio Maranhão, que o atual meio de transporte não atende ao que está previsto no artigo 510, parágrafo 10, do Regulamento de Inspeção, que fixa em 24 horas o prazo entre o término da ordenha e a chegada do leite aos entrepostos-usina, nesta capital, visto que, atualmente, o leite sai das usinas do interior, onde sua passagem deveria ser por tempo diminuto, apenas para filtrar e refrigerar, com quase 24 horas, para chegar ao entreposto com 48 horas e ser distribuido com 72 e mais horas, isso quando tudo corre normalmente.

— Leite velho, — portanto — frisou. Além de inquinado de todos os males da origem, beneficiado em aparelhagem antiquada e inadequada e recolhido em vasilhame sabidamente prejudicial à integridade do produto: o latão de 50 litros. Não há dúvida, pois de que providências imediatas e positivas têm de ser adotadas, entre elas a obrigatoriedade da pasteurização de todo leite aqui, nos entrepostos-usina, conforme preconiza o Regulamento (artigo 510, letra c nº 3), e seu transporte, do interior, em carros-tanque apenas refrigerado ou pré-aquecido.

DE FÁCIL AQUISIÇÃO

Em seguida o sr. Rogério Maranhão nos forneceu dados ilustrativos que esclarecem à sociedade, a maneira como poderiam ser adquiridos os carros-tanque solucionando o problema.

Apontou, por exemplo, os prejuizos causados pelo desnate que ascenderam a Cr$ 7.503.625,00; pela condenação do leite que montou a Cr$ 2.238.700 e pelos "atestos" e "reatestos" que, em 1954, como os demais, alcançaram a expressiva soma de .... Cr$ 12.523.948,50.

Citou ainda outras fontes de economia como: dispensa dos aluguéis de latas. Para cada 50 litros de leite há necessidade de 3 a 5 latas, conforme a distância da usina, variando o aluguel entre 40 e 70 centavos por dia e por lata; na conservação das latas gasta-se, anualmente, uma fortuna. Em 1954 foram retiradas de uso nos entrepostos, pela Inspeção, para reforma ou estanhagem, 26.700, custando êste serviço nada menos de Cr$ .... 4.606.000,00; a economia a ser feita com a substituição de latas. No ano a que estamos nos referindo, 1954, foram postas em uso pelos quatro entrepostos, .. 17.024, latas novas ao preço de Cr$ 320,00 cada uma; a abolição de mão de obra nas usinas e entrepostos para higienização e movimentação de milhares de latas (entram, diàriamente, nos entrepostos, 8 mil latas de leite) e, finalmente o que se lucraria não tendo que pagar o combustível para a higienização das latas, duas vêzes, nas usinas antes de receber o leite e nos entrepostos antes do retôrno ao interior.

Concluindo, disse o sr. Rogério Maranhão:

— Mister se faz a adoção de medidas que apressem o advento do transporte do leite em carro-tanque. Ele não acarretará, como demonstrei, novas despesas a quem quer que seja, antes pelo contrário, será motivo de grande economia e benefício em geral (produtor, usinas, entrepostos e consumidor) por eliminar a maioria dos motivos de rejeições e condenações "atestos" e outras onerações. E o mais importante: o produto melhoraria cem por cento, passando o carioca a beber o leite que é do interêsse da Divisão de Inspeção de Produtos de Origem Animal lhe fornecer.

Quase terminada a greve

CONTINUAÇÃO DA 1.ª PÁG. DO 1.º CAD.

viços Portuários, que possui um quadro de dois mil associados, votaram, na assembléia que deliberou a greve, trezentos e sessenta e nove, sendo que 240 pró e 61 contra, e ainda 14 em branco. No Sindicato dos Operários dos Serviços Portuários, cujo quadro é de 6.000 associados, votaram 1.247, sendo que 1.169 pela greve, 77 contra e 1 em branco. Conclui o Ministério do Trabalho que, numa coletividade de 3 000 trabalhadores, apenas 1 616 participaram das assembléias; 1.463 votaram pró-greve, 138 contra, havendo 15 abstenções, o que não representa a manifestação da maioria dos portuários de Santos.

CONTATO PERMANENTE

O ministro Alencastro Guimarães determinou, assim, que o chefe do gabinete, senhor Waldyr Niemeyer, o diretor geral do Departamento Nacional do Trabalho, senhor Gilberto Crockatt de Sá, o comandante Bulcão Viana, delegado do Trabalho Marítimo em Santos, e os responsáveis pela Delegacia Regional do Trabalho estejam em contato permanente com as autoridades dos demais setores na defesa dos interêsses nacionais.

REABERTURA DOS SINDICATOS

Uma comissão de três representantes de sindicatos de trabalhadores de Santos, em companhia do senador Domingos Velasco, esteve, ontem, no gabinete do titular da pasta do Trabalho, a fim de tratar do caso da greve daquêle Pôrto. Foi solicitada a reabertura dos Sindicatos e o re-exame das portarias que destituiram as suas diretorias.

O ministro Alencastro Guimarães respondeu que só reexaminaria a situação e o faria com satisfação, depois dos portuários voltarem ao serviço.

Encontram-se, também, nesta capital, diretores do Sindicato dos Empregados na Administração dos Serviços Portuários e do Sindicato dos Operários nos Serviços Portuários, que não foram, porém, recebidos pelo ministro do Trabalho.

RECURSO DA FEDERAÇÃO

A propósito da destituição das diretorias dos dois sindicatos, o presidente da Federação Nacional dos Portuários, senhor Walter Menezes, encaminhou ontem ao ministro do Trabalho, um recurso solicitando o reexame daqueles atos do titular da pasta, alegando que os dirigentes afastados tudo fizeram por uma solução pacifica e honrosa do dissídio.

SOLUÇÃO IMINENTE

SÃO PAULO, 6 (Asapress) — Falando hoje à reportagem, o general Honorato Pradel, secretário da Segurança Pública, manifestou-se otimista quanto a uma solução iminente para a greve dos doqueiros de Santos, pois já existem condições favoráveis para a volta ao trabalho. Adiantou que 50 por cento dos empregados na administração já retornaram às suas atividades normais, o mesmo se verificando com parte do pessoal do pôrto. Já ontem 21 navios tiveram suas cargas levadas à terra.

VOLTAM AO TRABALHO

SANTOS, 6 (Asapress) — Segundo informações prestadas hoje pela Capitania dos Portos, os funcionários dos escritórios da Cia. Docas de Santos estão comparecendo em massa ao serviço, fazendo decrescer consideràvelmente o movimento grevista iniciado no dia 1.º.

De acôrdo com a mesma informação, 30 por cento dos trabalhadores da faixa do cais já haviam, igualmente, retornando às suas atividades, prosseguindo-se os trabalhos de carga e descarga, com auxílio de mais de 600 homens do Exército, Marinha, Aeronáutica, Fôrça Pública e Corpo de Bombeiros.

TERMINOU A GREVE EM SANTOS

SANTOS, 6 (Serviço especial de A NOITE) — Os trabalhadores das docas, após o regresso da comissão que esteve no Rio em entendimentos com o ministro do Trabalho, decidiram aceitar a proposta anterior que lhes concedia um aumento de 25% e um ordenado a título de gratificação anual, atendendo, assim, aos apelos dos governos federal e estadual. Melhorou sensivelmente o serviço no pôrto, ontem, com a volta ao trabalho de todos os empregados da administração da Companhia de Docas. No dia de ontem 33 navios foram atendidos no trabalho de carga e descarga, reinando completa calma no pôrto. O policiamento continua reforçado em tôda a faixa do pôrto, aguardando-se para amanhã, às sete horas, a volta ao trabalho de todos os portuários.

ENCERRA-SE HOJE O CONGRESSO DOS TROVADORES

SALVADOR, 6 (Asap.) — Encerra-se hoje à noite, na sede da Associação dos Funcionários Públicos do Estado, à rua Carlos Gomes, 95, o Primeiro Congresso Nacional de Trovadores e Violeiros. Na manhã de ontem, conforme já divulgamos, realizou-se concorrida sessão plenária, ocasião em que foram discutidos vários problemas de interêsses da classe. Nessa oportunidade foram debatidas, dentre outras, as seguintes teses: «Valorização e Moralização das Trovas» e «A Casa do Trovador e sua Associação», ambas de autoria de Adolgo Coelho Cavalcante e, «Profissionalização das Trovas e dos Trovadores», de Manuel Peixoto

Admitido, na Central, como operário de obras

O diretor da Central do Brasil baixou portaria, admitindo, operário de obras, Jorge Rodrigues Barbosa, lotando-o nas obras de construção das novas Oficinas Diesel, em Barra do Piraí.

Pavilhão para tratamento de servidores da Prefeitura tuberculosos

Para construção de um pavilhão para o tratamento da tuberculose no Hospital do Servidor da Prefeitura, o secretário de Administração designou os funcionários Atila Paiva, Afonso Gomes da Silveira Filho e Marília Rondeli de Araujo, para em comissão, realizar a concorrência pública, para a feitura daquela obra, de conformidade com o projeto e especificações já aprovadas pelo prefeito.

A MESA DA CÂMARA DOS DEPUTADOS

Pede a fé de ofício do pessoal da segurança interna

O Sr. Carlos Luz, presidente da Câmara dos Deputados, em nome da Mesa, solicitou ao Departamento Federal de Segurança Pública a fé de ofício dos seus funcionários que vinham prestando serviços no Palácio Tiradentes, e passaram a integrar o quadro de servidores daquela Casa Legislativa. O objetivo da providência é dos mais elevados, pois visa a aferir do passado funcional daqueles que tiveram seus esforços reconhecidos pelos representantes do povo.

NOTÍCIAS RELIGIOSAS

APOSTOLADO DA ORAÇÃO — INTENÇÕES PARA JULHO DE 1955

Primeira intenção — O aperfeiçoamento da formação religiosa dos adultos.

Segunda intenção — A preparação dos leigos das missões para o apostolado

HOMENS DA AÇÃO CATÓLICA

Efetuar-se-á sexta-feira próxima, 8 do corrente, às 15 horas, no edifício da rua São José, esquina da avenida Rio Branco, a reunião desta semana dos Homens da Ação Católica

HORA SANTA EUCARÍSTICA

O exercício da hora santa domingo próximo, 10 do corrente, no Santuário Nacional do Coração Eucarístico de Jesus (Matriz de Santana), será feito pelas seguintes paróquias: Sagrados Corações da Tijuca, Campo Grande, Guaratiba, Cosmos e Paranu.

Os respectivos sodalícios paroquiais e os paroquianos, em geral, revestidos de suas insígnias, deverão achar-se às 16 horas no templo da Adoração Perpétua.

INSTALAÇÃO DA 6.ª CIA. FRONTEIRA

O ministro da Guerra, general Teixeira Lott, em portaria assinada determinou que no corrente ano fôsse instalada a Sexta Companhia - Fronteira (Guajará-Mirim), bem como lhe seja dado um efetivo compatível com as instalações disponíveis. Em consequência, determinou ainda o ministro que sejam transferidos para a referida companhia, todo o material, pessoal, arquivo e aquartelamento do extinto 6º Pelotão de Fronteira.

LIVROS RECEBIDOS

Acusamos o recebimento no mês de junho, dos seguintes livros e opúsculos, enviados pelos autôres, editôres e instituições:

"Sociedades Cooperativas", 6ª edição, ampliada e acrescida de várias notas, de autoria do advogado José Julio Soares. Rio-1955.

"Alma y paisaje" e "La torre de marfil", crônicas por Luis Villaronga. San Juan, Pôrto Rico, ano 1952 e 1954.

COMUNICADOS FÚNEBRES

MARIA LÍGIA SOARES

Fausto Soares, senhora e filhos e Maria Rita Soares de Andrade comunicam o falecimento de sua querida filha, irmã e sobrinha MARIA LÍGIA. O entêrro sairá hoje, às 17 horas, da capela São João Batista.

ALEXANDRE DA GRAÇA AMARAL

(MISSA DE 6 MESES)

Sua espôsa, filha, genro, netos, irmãos, cunhados e sobrinhos convidam parentes e amigos para a missa que mandam rezar por sua bonissima alma, amanhã, quinta-feira, dia 7, às 10 horas no altar-mor da Igreja de N. S. do Carmo, à rua Primeiro de Março. Antecipadamente agradecem a todos que comparecerem.

CARLOS VICENTE PELLEGRINO

(MISSA DE 6.º MÊS)

Luiza Chiappeta Pellegrino, Sebastião Pellegrino e família, Aldo Pellegrino e família, José Pellegrino e família, Lupe Madruga Dutra e família, Alberto Pellegrino e família, Prof. Eduardo Pellegrino e senhora, Antonio Pellegrino, família do Eng. Luiz Pellegrino e demais parentes convidam os amigos para assistirem à missa do sexto mês, que em sufrágio da alma do seu querido e inesquecível CARLOS VICENTE PELLEGRINO, será celebrada amanhã, dia 7, às 11 hs na Igreja de S. Francisco de Paula. Antecipadamente agradecem aos que comparecerem.

Maria Josefina Guerra dos Santos

(FALECIMENTO)

Dr. Mario dos Santos, Maria Emilia Guerra, Sady Guerra, senhora e filho, Joubert Guerra, senhora e filhos, Moacyr Guerra, senhora e filhos, Edith Guerra Costa, esposo e filhos, Celso Guerra, espôsa e filho, Dr. Pimenta da Cunha, senhora e filhos, Cel. Ernani Santos, senhora e filhos, Maria da Conceição Eulálio Vieira de Araujo, Cel. Luiz Neves e familia, Emílio Neves e família participam o falecimento de sua querida espôsa, filha, irmã, cunhada, tia e prima, MARIA JOSEFINA GUERRA DOS SANTOS, cujo sepultamento será realizado, hoje. O corpo será transladado para Diamantina, Minas Gerais, onde será o sepultamento.

SAID JABOUR

(VIÚVA DE ELIAS JABOUR)

A família Jabour cumpre o doloroso dever de participar o falecimento de sua idolatrada mãe, sogra e avó SAID JABOUR, ocorrido ontem, e convida seus demais parentes e amigos para o seu sepultamento a realizar-se hoje, quarta-feira, dia 6, às 16,00 horas, saindo o féretro da capela Real Grandeza, para o cemitério de São João Batista.

TENENTE RUI MANUEL GONÇALVES DA SILVA

MISSA DE 7.º DIA

Maria Ignez Varella Gonçalves da Silva (ausente); Joaquim Varella da Monseca; Luiza Machado Varella; Paulo Cesar Varella e Palmyra Borges Machado (ausente), cumprem o doloroso dever de comunicar o falecimento do seu muito querido e inesquecivel espôso, cunhado e sobrinho, TENENTE RUI MANUEL GONÇALVES DA SILVA, convidando seus amigos e parentes para a missa de sétimo dia, que mandam celebrar em sufrágio de sua bonissima alma, depois de amanhã, sexta-feira, dia 8 de julho, às 11 horas, na Igreja de N. S. do Carmo — Rua Primeiro de Março — e, expressando sua gratidão pelas manifestações de pesar recebidas, antecipam, desde já, seus agradecimentos aos que comparecerem.

O ALUNO Nº 1

Como o pai de um menino estudioso exalta a iniciativa de A NOITE — Uma carta expressiva

A iniciativa de A NOITE de distinguir os colegiais que se colocam, pela dedicação aos estudos, em primeiro lugar nos respectivos cursos, tem alcançado o mais completo êxito e merecido irrestritos aplausos de quantos se interessam pelo ensino em nosso país. Que a criação do aluno nº 1 tem estimulado as crianças das escolas e concorrido sensivelmente para o seu maior aproveitamento nos estudos não há a menor dúvida. As manifestações inúmeras que nesse sentido temos recebido são a melhor prova do que afirmamos. Ainda agora acabamos de receber a seguinte carta, cujos termos muito nos sensibilizam e representam um estímulo também às nossas iniciativas sempre de tão elevados objetivos:

«Rio, 4 de julho de 1955.

Prezado Sr. redator.

Cordiais saudações.

Como no ano passado, estou enviando a A NOITE a fotografia do meu filho Roberto, que, por solicitação dêsse inigualável vespertino, deverá ser publicada na série «Alunos que vão receber prêmios».

Apraz-me repetir aqui o que já dissera naquela oportunidade: empreendimentos desta natureza só podem estimular a nossa infância e juventude aos estudos sérios e preparadores de uma mente elevada e sã para, em futuro próximo, enfrentarem sem sacrifício os programas dos cursos de humanidades e superiores. E isto torna-se bastante oportuno quando, nos dias que atravessamos, uma enxurrada de publicações nefastas atraem as atenções das crianças com a facilidade dos seus quadrinhos raramente artísticos mas sempre perniciosos guiando-as para os caminhos, senão já do crime, da imoralidade e da depravação, que são os precursores daquêle.

Uma prova da eficácia de tão louvável iniciativa de A NOITE, aí está o meu travêsso mas estudioso Roberto: estimulado pelo prêmio do ano passado, não se descurou dos deveres escolares para alcançar o dêste ano, o que, como se vê, conseguiu. E isto sem prejuízo das suas horas de brinquedo.

Honra, assim, a nossa A NOITE o lugar de destaque que sempre desfrutou no seio da imprensa nacional, mercê de uma única preocupação do seu notável e bem formado corpo de redatores: servir ao Brasil.

Reconhecidamente subscrevo-me, patrício e admirador,

Adalardo Cunha

Rua Cândido Mendes, 140, apto. 806 — Rio».

Em matéria de imprensa Emilia não faz distinção

CONTINUAÇÃO DA 1.ª PÁG. DO 1.º CAD.

ra conseguir o "visto" do seu passaporte para os Estados Unidos. E à pergunta que lhe fizemos a respeito, respondeu prontamente:

— Nada disso é verdade, e a sua informação me surpreende. Tenho muitos amigos norte-americanos que me conhecem perfeitamente e sabem quem eu sou. Jamais passou pela minha idéia preferências de qualquer natureza em matéria de extremismo, muito menos o soviético. Além disso, o meu pai foi um grande colaborador das fôrças americanas sediadas no norte do país por ocasião da última guerra. Portanto...

Insistimos:

— Os boatos surgiram principalmente depois da sua entrevista a jornal nitidamente de esquerda.

— Não vejo razão para isso — ajuntou Miss Brasil — concedi uma entrevista a êsse jornal como a concederia a outro qualquer que me procurasse e como, aliás, tenho concedido. Em matéria de imprensa não faço, nem sei fazer, distinção. Para mim todos são jornais.

— E' possível também — rollamos e insistir — que suas preferências literárias tenham contribuído para êsse malentendido.

— Não são autores brasileiros? — frisa Emilia Correia Lima — Por que então não incluí-los nas minhas preferências? Se são êstes os motivos dos boatos que correm a meu respeito, creio que nada mais precisarei dizer para desfazê-los.

— E na Embaixada americana, como foi recebida?

— Muito bem, com muita distinção e muita simpatia. Não puseram nenhum obstáculo aos motivos que lá me levaram, acentuando mesmo que era com grande satisfação que iriam cuidar da minha viagem aos Estados Unidos. Foi só.

Depois das nossas perguntas, as únicas que versaram sôbre um tema novo a respeito da mais bela brasileira, encerrou-se a curtíssima entrevista coletiva de Emilia Correia Lima à imprensa falada e escrita. Se houve alguém mais interessado na palestra, na certa perdeu seu tempo, porque, acompanhada pelo presidente da A.B.I., Sr. Herbert Moses, Miss Brasil foi conduzida até o terraço, olhou o panorama e não respondeu a mais ninguém. Dois minutos depois, quando lá chegamos, Emilia já desaparecera como num conto de fadas...

«MISS BRASIL» TIROU PASSAPORTE

Estêve, esta manhã, na Polícia Central, a senhorita Emilia Correia Lima, "Miss Brasil", que ali foi tirar passaporte, a fim de embarcar para os Estados Unidos. Falando ligeiramente à reportagem, a mais bela brasileira declarou que embarcará amanhã, para o Ceará, para rever parentes e amigos, devendo seguir dia 12 para a América do Norte.

PARA O CORAÇÃO POR 25 MINUTOS

PARIS, 8 (AFP) — A Cirurgia experimental sôbre o coração dos macacos, poderá em breve, talvez, ser feita no homem. Essa obstância da comunicação feita pelo professor Liam, diante dos membros da Academia de Medicina, a propósito dos trabalhos efetuados no Hospital da Piedade, por uma equipe de pesquisadores, sob a direção de Jean Cark. O autor da comunicação particularmente insistiu sôbre as experiencias feitas recentemente em Blida, em macacos operados após uma paralização completa da circulação, variando, consoante os casos, entre 15, 20 ou 25 minutos. Alguns foram submetidos a hibernação artificial, outros a uma refrigeração interna. Seis permaneceram vivos entre os dezesseis, dos quais suportaram a paralização da circulação, mas morreram em consequencia dos efeitos das operações. Os resultados poderiam permitir o emprêgo prudente desse metodo no homem, mas as pesquisas devem ser continuadas.

FALTA LUZ EM QUINTINO BOCAIUVA

Moradores em Quintino Bocaiuva, das ruas Duarte Teixeira, Garcia Pires, Nerval de Gouveia, Republica e Fazenda da Bica, preparam um memorial dirigido à Light e ao Departamento de Concessões da Prefeitura, reclamando contra a deficiência de luz e fôrça, observada nestes últimos dias, com evidentes prejuizos para o comércio.

A voltagem normal da corrente caiu de 110 para 80, sem que nenhum motivo aparente justifique essa queda.

Nessas condições, apelam também para a A NOITE, dela fazendo porta-voz de suas justas reclamações no sentido de que seja providenciado, com urgência o restabelecimento da voltagem da corrente.

Internamento de Menores

O Setor de Internato de Menores da Secretaria de Educação está convidando os menores já aprovados nos exames de saúde a comparecer à sêde daquele serviço à rua da Misericórdia, 41 — sobreloja.

Telefone para CARIOCA-REPORTER: 43-3349

Impotência e frieza sexual

INSONIA, NERVOSISMO, ANSIEDADE

Tratamentos biológicos e fisiátricos de segura eficiência, pelas Duchas escocesas e Kneipp, hormônios desintoxicantes, vitaminas, eletricidade adequada na CLÍNICA FISIOTERÁPICA DO DR. EDUARDO VILLELA, 16 - Rua da Lapa, 16 - sobrado. De 7,30 às 12 e das 14 às 17 horas, todos os dias. Sábados, 7,30 às 12 horas. Telefone: 32-8272.

MENSAGEM DO LEGADO DO PAPA AO POVO BRASILEIRO

O general Mark Clark, ao receber, no Aeroporto do Galeão, as boas vindas do marechal Mascarenhas de Morais

No Rio o general Mark Clark

Visita o Brasil em carater particular — Presente ao seu desembarque o marechal Mascarenhas de Morais — Homenagem ao ilustre cabo de guerra

Viajando por via aérea, chegou a esta capital, procedente de de Nova Iorque, o general Mark Clark, ex-comandante do 3º Exército Norte-Americano, ao lado do qual lutou a Fôrça Expedicionária Brasileira no último conflito internacional, sob o comando do marechal Mascarenhas de Morais.

O ilustre cabo de guerra norte-americano, que é também general honorário do Exército Brasileiro, foi recebido no aeroporto internacional do Galeão por numerosas altas autoridades, entre as quais se destacavam o marechal João Mascarenhas de Morais, que se fazia acompanhar de seu ajudante de ordem, capitão J. S. Maciel Monteiro; o representante do ministro da Guerra, major Hilmor Cangussu; coronel Coimbra, representante do Estado Maior do Exército; o encarregado dos negócios dos Estados Unidos, representando o embaixador norte-americano; general Roberto Sink, chefe da delegação americana na Comissão Mista Brasil-Estados Unidos; e o coronel Hocker, adido militar dos Estados Unidos.

O general Clark, que ora visita o Brasil em caráter particular, foi várias vêzes condecorado pelo govêrno brasileiro, sendo Grande Oficial da Ordem do Cruzeiro do Sul e detentor da Ordem do Mérito Militar, da Medalha de Guerra e da Cruz de Campanha.

O ilustre visitante, que comanda presentemente a Escola Militar "The Citadel", de Charleston, Carolina do Sul, será homenageado amanhã com uma recepção no quartel do "Regimento Sampaio".

A NOITE
PÁGINA 7
RIO, 6/7/1955

HOMENAGEM A "MISS BAHIA" DE 1955

A "Casa da Bahia" vai homenagear hoje a srta. Maria Eunice Assis, "Miss Bahia" de 1955 e que participou do recente concurso para escôlha de "Miss Brasil", êste ano. A homenagem constará de um jantar às 22,30 horas, no "Night and Day" a ela comparecendo diretores daquela entidade e personalidades de destaque da colônia baiana domiciliada nesta capital.

HORISTAS: APÊLO AO PREFEITO

Os horistas da Prefeitura estão ansiosos por uma providência da Secretaria de Administração no concernente ao seu aproveitamento como extranumerários, segundo a lei votada pelos vereadores.

Embora o Sr. Joel de Paiva houvesse iniciado o levantamento da situação daqueles servidores, até agora ninguem sabe em que pé estão os estudos. Informações colhidas pela reportagem junto àquela secretaria adiantam que a situação dos horistas está na dependência de o prefeito aprovar o enquadramento dos extranumerários, já elaborado pelos órgãos técnicos de pessoal.

A classe está se movimentando para dirigir um apêlo ao prefeito Alim Pedro no sentido de ser ultimado com urgência o seu enquadramento

NO REPÓRTER ESSO, HOJE O NOME DO ALUNO Nº 1

Ao concurso do aluno n.º 1 das escolas públicas cariocas concorreram 6.703 candidatos, que remeteram à redação de A NOITE cartas dizendo onde gostariam de passar suas férias.

Desde o dia do encerramento do concurso que a comissão julgadora vem trabalhando com afinco na seleção dos trabalhos que disputam mais de 20 premios, o primeiro dos quais é uma temporada de férias, juntamente com um acompanhante, no Hotel Miguel Pereira.

Na tarde de hoje, a comissão julgadora, composta do poeta Manuel Bandeira e dos jornalistas Eneida e Ledo Ivo, se reunirá para o julgamento dos trabalhos, que vinham sendo submetidos a sucessivos processos de triagem

O Repórter Esso, em sua edição das 20,25 horas, divulgará, em primeira mão, o resultado dêsse concurso de A NOITE, que tanta repercussão está obtendo em todos os circulos escolares da cidade

O cardeal D. Aloisi Mazella presidirá o Congresso Eucarístico como representante do Santo Padre

"Permita Deus que as próximas celebrações afirmem, consolidem e dilatem os pacíficos triunfos de Jesus, no Brasil e em todo o mundo, sob a maternal proteção de Nossa Senhora Aparecida, padroeira do amado povo brasileiro" — afirmou, em sua mensagem especial ao povo brasileiro o cardeal Benedetto Aloisi Mazella, legado do Papa ao XXXVI Congresso Eucarístico Internacional.

A MENSAGEM

O cardeal legado chegará ao Rio pelo navio "Augustus", no dia 16 — um dia antes do Congresso, portanto.

Sua mensagem na íntegra, é a seguinte.

— "O trigêssimo sexto Congresso Eucarístico do Rio de Janeiro que, dentro de poucos dias, por bondade do Santo Padre Pio XII terei a imensa felicidade de presidir na qualidade de seu legado "a latere" constituirá sem dúvida um dos fatos mais luminosos da secular história religiosa do Brasil, que nestes dias atrairá sôbre si a atenção e a administração do mundo católico.

O povo brasileiro nascido e crescido à sombra da cruz, sob a égide de seus Pastores, estreitar-se-á mais do que nunca em tôrno do altar, aos pés do sinal glorioso de nossa Fé, para entoar hinos à divina Eucaristica e atrair sôbre o Brasil as mais copiosas bençãos do céu.

Os grandiosos preparativos do Congresso, realizados com incomparável e esclarecido zêlo apostólico, por Sua Eminência o Senhor Cardeal D. Jaime de Barros Câmara, Arcebispo do Rio de Janeiro; o apôio e a cooperação do govêrno federal e municipal, o interêsse e o entusiasmo que reinam em todo o país pelo magno certame: a participação de Eminentíssimos Príncipes da Igreja; abrem-nos a perspectiva e a esperança de um êxito triunfal.

Serão dias de acendrada piedade, de oração intensa, e de transbordante amor a Jesus Cristo presente na Sagrada Eucaristia, a quem todo o povo repetirá a evangélica súplica dos discípulos de Emaus: "mane nobiscum Domine" ficai conosco Senhor para que não desça tôbre o mundo a noite da incredulidade, da indiferença e do êrro.

Foi bem oportunamente escolhido para tema do Congresso "Cristo Redentor e o Seu Reino Eucarístico".

Permita Deus que as próximas celebrações afirmem, consolidem e dilatem os pacíficos triunfos de Jesus, no Brasil e em todo o mundo, sob a maternal proteção de Nossa Senhora Aparecida Padroeira do amado povo brasileiro".

ASSISTÊNCIA MÉDICA AOS PEREGRINOS

O Sr. Guilhereme Romano esteve em visita ao Palácio São Joaquim, a fim de oferecer a D. Jaime de Barros Câmara os seus serviços profissionais na Casa de Saúde Santa Lúcia, em Botafogo, para atender gratuitamente aos congressistas e peregrinos que estiverem no Rio durante o Congresso Eucarístico.

EXPOSIÇÃO DE PINTURA

Hoje, às 18 horas, será inaugurada na sede da União Social Feminina, na rua Debret, 23, 12º andar, por Monsenhor Henrique de Magalhães, a exposição da pintora Helena Maranhão composta de aquarelas sôbre os trinta e cinco Congressos Eucarísticos Internacionais já realizados no mundo, com explicações em português, francês e inglês.

POSTOS DO JUIZADO DE MENORES

Dois postos de Juizado de Menores funcionarão no Silogeu, destinados às crianças da zona sul, e na Faculdade de Filosofia, para as crianças da zona norte, durante o Congresso Eucarístico, e, provavelmente, mais um terceiro será instalado em local ainda não escolhido. Os referidos postos foram organizados pelo Juizado de Menores para atender às necessidades provenientes da realização do Congresso. Os locais acima designados para seu funcionamento, dependerão da aquiescência dos respectivos diretores. Uma solicitação nesse sentido será feita pelo Juiz de Menores. O Juizado de Menores baixará uma portaria, regulamentando o funcionamento dos postos. Todo o trabalho, tanto durante o Congresso, como agora, na sua fase de organização, obedece a uma comissão composta dos srs. Archiope Pinto Amado, Ciriaco Straddinni, Osmar da Cunha Melo, Zolaciho Diniz e Silvano de Brito.

Hora em hotel quebra a fidelidade conjugal

Para o flagrante de adultério não é indispensável o encontro dos infratores "nudus cum nuda in eodem lecto". Basta que, pelas circunstâncias presenciadas, se possa inferir como quebrada materialmente a fidelidade conjugal — eis o que decidiu o Supremo Tribunal Federal, pelo seu relator ministro Mário Guimarães, julgando o recurso extraordinário de São Paulo em que era recorrente Maria Aparecida Soares Strano e recorrido Luiz Strano.

Tratava-se de uma questão de desquite. A ré fôra surpreendida pela polícia, esta mobilizada pelo marido, no momento em que, abraçada ao amante, deixava um quarto de hotel, onde passara algumas horas.

Embora declarando que ela e seu companheiro eram amantes, Maria Aparecida alegou que, naquele dia, não praticara adultério, embora em outras oportunidades tivesse cometido infrações à fidelidade conjugal.

Subindo a matéria ao Supremo, êste decidiu confirmar o desquite, considerando materialmente quebrada a fidelidade conjugal, pelo comportamento da ré.

Cardeals rumo ao Rio

BARCELONA, 6 (A.F.P.) — O cardeal Aloisi Masella, legado "a latere" de sua santidade ao Congresso Eucarístico Internacional do Rio de Janeiro, chegou a esta cidade, onde, aproveitando-se da escala do transatlântico em que viaja para a capital brasileira, fêz breves declarações, manifestando que "voltava com satisfação ao Brasil, para assistir ao grandioso Congresso Eucarístico, no qual, acrescentou, teria oportunidade de apreciar, uma vez ainda os sentimentos religiosos dos filhos da Terra de Santa Cruz."

ARCEBISPO DE QUEBEC

LIMA, 6 (A.F.P.) — Em viagem para o Rio de Janeiro partiu o arcebispo de Quebec, monsenhor Maurice Roy, que havia visitado antes Santiago, e agora vai assistir ao Congresso Eucarístico Internacional do Rio de Janeiro.

A 13 A PARTIDA DOS COLOMBIANOS

BOGOTA, 6 (United Press) — O cardeal Crisanto Luque, arcebispo primaz da Colômbia, e a comitiva que o acompanhará em sua viagem ao Rio de Janeiro para assistir ao Congresso Eucarístico, partirão no próximo dia 13. A bordo de um avião da Fôrça Aérea Colombiana, viajarão com o cardeal Luque: monsenhor Luiz Concha, arcebispo de Manizales; monsenhor Alfredo Rubio, bispo auxiliar de Santa Marta.

MAIS FORTE A ERUPÇÃO DO ETNA

CATANIA, 6 (AFP) — A erupção do Etna redobra de intensidade. As explosões no interior da cratera se fazem cada vez mais fortes e próximas.

FORA DE PERIGO JOÃO CARLOS

Continua internado na Casa de Saúde Dr. Eiras, o menor João Carlos, cuja vida estêve por um fio após delicada operação a que se submetera. Segundo apurou a reportagem naquele estabelecimento, o menor já se encontra fora de perigo. Foram-lhe ministradas as primeiras doses do medicamento encomendado no exterior para combate à perigosa enfermidade que o acometera, as quais, somadas com outras, oferecidas por pessoas caridosas desta cidade, indicarão o restabelecimento do pequeno enfêrmo.

No Rio, um adido do Tesouro dos Estados Unidos

O Sr. Herbert K. May, adido do Tesouro junto à embaixada dos Estados Unidos em Manilha, Filipinas, deverá chegar ao Rio depois de amanhã num clipper, da Pan American, procedente de Nova Iôrque.

O Sr. May vem em missão oficial do govêrno norte-americano.

Telefone para CARIOCA-REPORTER: 43-3349

A maquete do monumento. Apoteose ao cantor "Rei da Voz"

QUE É DO MONUMENTO A CHICO ALVES?

Do nosso correspondente em Jundiaí (São Paulo), recebemos um despacho telegráfico, dando-nos conta de insistentes pedidos de informações de leitores de A NOITE naquela cidade, que desejam saber que é feito do projetado monumento a Francisco Alves, o cantor trágicamente morto num desastre, na Rodovia Rio-São Paulo.

Essas pessoas adiantam que em São Paulo foi lavrado um contrato com o escultor Luiz Morrone, do qual foi promotor o Sr. Emilio Vitale, grande amigo do malogrado cantor.

Estranham que decorridos mais de três anos êsse monumento ainda não foi inaugurado, quando o devia ser no dia 27 de setembro do ano findo.

Aproximando-se agora o 4º aniversário da morte de Chico Alves, voltam os interessados a indagar: — Que é feito do monumento?

A pergunta fica aí para que alguém a responda satisfatoriamente.

A verdade é que além do contrato feito com o escultor foi constituída uma comissão, que naturalmente deverá vir a público explicar os motivos que estão impedindo a realização dessa homenagem ao "Rei da Voz".

História de chinelos

Viriato Corrêa

DEODORO E O GABINETE OURO PRETO

Como os senhores devem estar lembrados, o ministério de Ouro Preto está reunido no Quartel General do Exército, na dramática manhã de quinze de novembro de oitenta e nove, sob a pressão das fôrças republicanas. O chefe do govêrno quer que os generais Rio Apa e Floriano Peixoto digam se é ou não possível resistir às tropas inimigas. E barão do Rio Apa fala em primeiro lugar. Era inútil, absolutamente inútil a resistência. Os rebeldes seriam fàcilmente vitoriosos.

— E' essa a opinião de V. Ex.ª? pergunta Ouro Preto, a Floriano.

— E. E' inevitável a vitória dos revolucionários. O presidente do Conselho não se conteve e desabou:

— E' inevitável, por quê? Porque assim tinham querido os elementos em que o govêrno depositara a sua inteira confiança. Nada e nada aqui se fez para que os sublevados fôssem impedidos de chegar até ali e se fortificassem. Fôrças não faltaram ao govêrno. O que faltou foi a utilização delas. Desde que os revoltosos partiram dos quartéis de São Cristovão, que eu, aqui nesta sala, insistia para que se chamassem tropas para lhes cortar o caminho em várias ruas perpendiculares ao Aterrado. Não se fêz nada disso e nenhuma providência se tomou no sentido de lhes ser impedida a entrada nesta praça. Das janelas dêste quartel todo o mundo assistiu os rebeldes entrarem aqui no campo como se viessem para uma parada festiva. De braços cruzados, os elementos militares do govêrno viram o inimigo estender-se em linha, assentar para nós as suas bocas de fogo, tomar enfim, a posição estratégica que melhor lhe convinha. E com maior energia na voz:

— O caso, agora, é irremediável. E'. Mas eu não sou homem que me curve silenciosamente diante dos fatos, apenas por não os poder solucionar. Não tenho fôrças para resistir, mas tenho fôrças para protestar. E lanço o meu protesto contra a inércia com que aqui, neste quartel, se defendeu a legalidade.

E já, de pé, para Floriano Peixoto:

— Que fêz o general Deodoro da Fonseca colocar-se à frente das tropas revoltadas? Que quer êle de nós?

— A retirada do ministério, senhor visconde.

— Pois seja feita a sua vontade. Neste momento o gabinete, que eu presido, deixa de existir. Vou telegrafar à sua majestade o imperador, que se encontra em Petrópolis, comunicando a decisão do ministério.

E pediu papel, pena e tinta.

O MANIFESTO DO COMÉRCIO À NAÇÃO

Texto do importante documento aprovado na Décima Mesa-Redonda da Federação das Associações Comerciais do Brasil, realizada em São Paulo — Análise da situação do país, dividida em duas partes: política e econômica — O que sugerem as classes conservadoras

Como noticiamos, regressou de São Paulo o Sr. Rui Gomes de Almeida, que ali presidiu a Décima Mesa-Redonda da Federação das Associações Comerciais do Brasil. A importante reunião teve o comparecimento de delegações de todos os Estados. Nela foi aprovado um documento destinado a longa repercussão e que se acha dividido em duas partes. A primeira, referente à política, divulgamos em seguida, e a outra, que diz respeito à economia, deverá ser dada a público dentro das próximas 48 horas.

E o seguinte o texto integral da primeira parte sob o título geral de "As Associações Comerciais do Brasil à Nação":

"A Federação das Associações Comerciais do Brasil sente-se no dever de transmitir à Nação o pensamento das classes que representa sôbre os grandes problemas que defronta a nacionalidade, nesta altura de sua História. Não o faz, porém, com o propósito de defender interêsses de classe, por legítimos que sejam, nem tampouco tendo em vista apenas os reflexos da problemática social e política no campo econômico. Representando uma das fôrças mais vivas e atuantes da Nação, curva-se al imperativo moral de opinar sôbre problemas que lhe parecem básicos, pois as dificuldades que se deparam ao Brasil exigem a mobilização da capacidade e do erpirito público de todos os que têm uma parcela de responsabilidade nos destinos nacionais, e a consciência de integrarem um corpo social, que não pode e não deve ser analisado por partes, nem comporta soluções divorciadas da coerência que resulta de uma visão de conjunto.

A atitude que se requer dos homens conscientes e responsáveis em face da conjuntura nacional é a de serenidade e realismo. Sem nos deixarmos abater pelo desalento, nem nos empolgarmos pelo otimismo dos que esperam passivamente que o tempo cure nossos males, cumpre à nossa geração tratar de diagnosticá-los e corrigi-los na medida de nossas fôrças, a fim de desobstruir os caminhos que levarão o Brasil à plenitude de sua realização.

Na análise da problemática brasileira para a busca das soluções, servem-se de roteiros, no plano ético e religioso, o repertório de crenças e hieraquias de valôres peculiares a uma civilização cristã; no plano político, o regime democrático; e, no plano econômico, a convicção na excelência das instituições que possibilitam a livre expansão do espírito empreendedor que assegura ao povo e às gerações futuras melhores condições de vida material, permitindo a participação de todos nas conquistas da civilização e da técnica.

Política brasileira

No domínio político, este pronunciamento mantem a tradicional atitude de absoluta neutralidade das classes produtoras face às disputas partidárias, pois a crítica se dirige a condições de ordem geral, comuns a todos os partidos.

Processos eleitorais

Em virtude dos processos eleitorais vigentes, as lutas políticas se travam em tôrno de pessoas e não em tôrno de partidos, ou seja dos seus programas. Levamos às ultimas consequências os defeitos inerentes ao sistema multipartidário, assumindo as disputas políticas caráter extremamente personalista, que provoca a formação dos mais estranhos conúbios, juntando grupos os mais díspares, na desenfreada caça ao voto, originando a adoção de métodos condenáveis de propaganda e de alliamento eleitoral.

O processo eleitoral brasileiro padece de vícios que comprometem a liberdade e o discernimento dos cidadãos, elementos sem os quais a opção política perde o seu verdadeiro sentido.

A seleção dos candidatos, mormente para eleições do executivo, é feita por pequeno grupo de dirigentes que manipulam as convenções partidárias.

A estrutura do Govêrno

O govêrno brasileiro é e tende a continuar sendo um govêrno de coalizão, tanto no nível do legislativo como no do executivo, pois que os ministérios são organizados de modo a que neles sejam representados todos os partidos que apoiam o govêrno. A pluralidade de partidos e o personalismo que caracterizam a vida política brasileira, impedem que o partido majoritário conte com maioria absoluta no Congresso e possibilita, mesmo, a eleição de chefes do executivo pertencentes a um partido, quando outros partidos sejam majoritários no Parlamento.

A coalizão, porém, tem o duplo efeito de enfraquecer tanto o govêrno como as oposições. Aquele é obrigado a transigir, a atender a conveniências pessoais de líderes partidários, a executar uma política indecisa, meio termo entre os programas dos diversos partidos que o apoiam, a negociar com as bancadas legislativas as medidas julgadas necessárias. Estas, as minorias, nunca exercem sua função fiscalizadora e de crítica com absoluta isenção, pois alimentam sempre a esperança de virem a integrar as coalizões governamentais. As defecções partidárias, por sua vez, são outro fator de enfraquecimento das minorias.

As negociações para a formação do ministério fazem do Govêrno um complexo institucional executivo-parlamento em que as responsabilidades se dissolvem na fluidez e instabilidade dos conclaves.

Em virtude da própria precariedade com que funciona o chefe do Executivo no sistema, as circunstâncias o induzem a recorrer diretamente às massas, ou para assegurar sua sobrevivência política ou para obter predomínio sôbre os partidos. Daí sacrificar o Executivo sua linha natural de dignidade, ao recorrer a processos demagógicos prejudiciais à solução dos problemas básicos do país. Por outro lado, como recurso de defesa, grupos partidários, cuja ação se observa inclusive no Congresso, têm de utilizar os mesmos processos, apelando para os mesmos "slogans" a fim de evitar que o Executivo adquira maior predominância, passando a subjugar o Parlamento.

Os partidos só atuam no govêrno, através de coalizões efetivadas para finalidades que não coincidem exatamente com as de cada programa partidário, o que os desvincula do programa que os deveria ligar ao eleitorado e os predispõe a aceitar a influência dos grupos de pressão organizados, que procuram, de todos os modos, exercer domínio sôbre o processo legislativo.

Contribuem para aumentar a pressão dos interesses individuais ou de grupos, não apenas sôbre o Poder Legislativo mas também sôbre o Executivo, a intervenção demasiada na vida econômica, as amplas possibilidades de manejo dos fundos orçamentários e do crédito oficial, sem uma fiscalização adequada, o paternalismo como tática de govêrno, o empreguismo e a caça à sinecura.

Administração pública

No plano de administração pública o personalismo e o paternalismo, estimulados pelo sistema multipartidário em vigor, se traduzem numa centralização excessiva, uma vez que os atos administrativos assumem aspectos de concessões pessoais feitas, para a manutenção de coalisões. Essa centralização excessiva sacrifica os interêsses fundamentais das diversas regiões brasileiras, e é condicionada pela legislação, mormente no campo econômico e financeiro, que promana da União, aplicada indistintamente em todo o país, o que implica, frequentes vêzes, em dar-se tratamento igual a situações diferentes.

O personalismo aguçado leva a medidas contraditórias, executadas simultâneamente, não só por unidades administrativas distintas, mas frequentemente dentro da mesma unidade.

Para atender à necessidade emergente e em virtude da pressão de interêsses individuais e de grupos, foram sendo introduzidos, sem planejamento, em nossa velha estrutura administrativa, herdada dos tempos coloniais, numerosos órgãos e entidades que formam êsse conglomerado caótico que é hoje a administração pública brasileira.

O orçamento e os paraorçamentos têm a sua feitura influenciada por grupos de pressão antagônicos, cuja luta se trava através de repartições e de entidades paraestatais. A luta se transfere, posteriormente, para o Congresso, e o orçamento e seus adendos paraorçamentários tendem a ser, ao invés de um instrumento administrativo de govêrno, um amontoado de incoerências, refletindo interêsses em choque.

As injunções políticas e os grupos de pressão modelam um funcionalismo público inadequado à execução das tarefas administrativas.

No Brasil ocorre a espantosa anomalia de ser procurado o cargo para o indivíduo e não o indivíduo para o cargo.

A estrutura e a conjuntura políticas tendem, assim, a deformar as finalidades dos órgãos e entidades públicas. Essa deformação obscurece a natureza das funções que deveriam, ser desempenhadas pelo funcionário. Em consequência, o recrutamento e a promoção dos funcionários, ao invés de ter em vista o preenchimento dos requisitos — pessoais necessários ao cumprimento de funções claramente delineadas, são feitos ao sabor de injunções, ou de disposições regulamentares, impróprias às necessidades dos serviços. O funcionalismo público resulta num aglomerado de pessoas desajustadas em suas funções, usufruindo estabilidade, o que o torna um instrumento inadequado e rebelde ao Executivo.

As camadas superiores do funcionalismo são, por isso, extremamente sujeitas a variações políticas, e as mudanças nessas camadas introduzem elementos sem a necessária prática e tirocínio, possibilitando o uso do funcionalismo como arma político-partidária.

O problema básico de todo o funcionalismo é o do técnico que, no nível de contacto com o govêrno, deve resolver, em última análise, problemas específicos dentro das diretrizes governamentais.

Diretivas políticas e administrativas

É imperativo adotar unidade de direção e continuidade administrativas e estabelecer programas impessoais, que substituam fórmulas empíricas, que subordinam os problemas a soluções de caráter pessoal, ocasionando as malfadadas «experiências» que têm custado ao País os maiores sacrifícios e os mais desalentadores malogros.

E' necessário que os líderes, os partidos e os dirigentes de nossa vida pública conjuguem seus esforços no sentido de que se procure, imediatamente, tratar da solução dos problemas econômicos fundamentais, mesmo antes de se implantarem as reformas estruturais, políticas e administrativas indispensáveis, que se deverão processar de conformidade com as seguintes diretivas:

1.º) reforma eleitoral e da legislação partidária, de modo a reduzir, através de processos democráticos, a constituição de govêrnos estáveis, com maioria partidária no Congresso, e a prevalência dos programas partidários sôbre as pessoas, nas disputas políticas; essa diretriz nos levará a um govêrno com ação política previsível, sem necessidade de negociações contínuas, com fôrças para sobrepor-se a injunções, podendo, portanto, empregar todos os seus esforços na consecução das tarefas que lhe são pertinentes;

2.º) assegurar à oposição, sob todos os aspectos, as garantias necessárias ao pleno exercício dos direitos de crítica, proporcionando-lhe, inclusive, os meios de verificar a aplicação de fundos públicos, de repartições, de sociedades de economia mista, de autarquias e, especialmente, de estabelecimentos bancários oficiais;

3.º) ampla fiscalização dos recursos financeiros empregados nas campanhas eleitorais, pelos candidatos e pelos partidos, com a revelação de sua origem e de sua aplicação, fixando-se limites para suas despesas e para as modalidades de propaganda;

4.º) remodelação do processo administrativo, como complemento da estrutura democrática do govêrno, revendo-se o sistema de recrutamento e de promoção, com o fim de racionalizar o trabalho do funcionalismo, aumentar, consequentemente, sua produtividade e libertá-lo de influências estranhas; e criando-se, no nível superior da administração, uma classe politicamente neutra nas suas funções e isenta às variações partidárias, de alto nível técnico, capaz de colaborar eficazmente com o Govêrno e de promover a coordenação necessária entre os serviços;

5.º) ajustamento da ação dos Poderes Públicos às condições geo-econômicas diversas, e, sem se sacrificar a unidade nacional, mas, ao contrário, fortalecendo-a, atribuir-se aos Estados e aos Municípios maior soma de poder, a fim de serem atendidas as respectivas peculiaridades regionais".

Conforme noticiamos, a Prefeitura vai demolir, com urgência, numerosos prédios da rua da Misericórdia, entre as ruas da Assembléia e São José, em frente à Câmara dos Deputados. No local surgirá ampla praça, nas proximidades da outra praça (Presidente Antonio José de Almeida), situada entre as ruas Erasmo Braga e São José (onde a Prefeitura constroi o refúgio das linhas de ônibus das zonas norte e sul (terminal).

O prefeito Alim Pedro esteve no local e solicitou aos moradores dos prédios desapropriados a desocupação urgente, até o dia 10. A Prefeitura pretende derrubar os velhos pardieiros até o dia quinze.

No Guanabara

Barracas somente para legumes, cereais e frutas

Desenvolve-se nova campanha para que desapareça das praças do Rio, as anti-estéticas barracas da COFAP, SAPS, Fundação Cristo Redentor, etc., que não estejam atendendo, de fato, às suas verdadeiras finalidades. Não se explica que sejam permitidas barracas, concorrentes do movimento de pedetres enfeiando a cidade, para vender biscoitos, frutas estrangeiras, queijos, manteiga, etc. Se há crise de abastecimento, de preços, essas barracas e os caminhões-feira, devem enfrentar o comércio e os preços elevados. Não com aqueles produtos, mas com arroz, feijão, carne, peixe, farinha de trigo, frutas nacionais, legumes, banha, etc.

CONCURSO PARA DATILÓGRAFO — A prova de português do concurso para datilógrafo da Prefeitura será identificada no próximo dia 8, às 15 horas, nos Cursos do DASP, à avenida Almirante Barroso, 81 — 3.º andar.

PICARETAS EM AÇÃO NO DIA 10 — Registramos, em ampla reportagem, a visita do prefeito aos prédios da rua Misericórdia (em frente à Câmara dos Deputados). O objetivo da inspeção foi um apêlo aos moradores e proprietários para que deixem vazias as casas até o dia 10. A Prefeitura quer derrubar os pardieiros o mais depressa possível para abrir ampla praça naquele importante trecho do centro urbano, o mais tardar, dia quinze.

PROFESSOR DE ENSINO TECNICO — Também nos Cursos do DASP, no dia 7, às 8 horas, será feita a identificação e será dada vista à prova escrita de latim, 1.º ciclo, do concurso para professor de ensino técnico.

UM VIADUTO PARA MADUREIRA — A população de Madureira há muito tempo reclama a construção de um viaduto naquela estação, sôbre a linha da Central do Brasil. O prefeito Alim Pedro, despachando com o diretor do Departamento de Estradas de Rodagem, autorizou a abertura de concorrência para a execução de tão necessária obra.

AMPLIAÇÃO DO HOSPITAL — O prefeito designou comissão para realizar concorrência pública a fim de construir um pavilhão para tuberculosos no Hospital do Servidor da Prefeitura.

RENDA — A Prefeitura arrecadou ontem, a importância de Cr$ 25.173.500,50.

REPAROS NA ESCOLA — Serão executadas obras de reparos na Escola Presidente Eurico Dutra, localizada no Conjunto Residencial do IAPI, na Penha. Para isso o prefeito Alim Padró aprovou concorrência pública.

ESTIVERAM — O prefeito despachou com o secretário de Viação e com o diretor do Departamento de Estradas de Rodagem; estiveram com o prefeito o vereador Raul Brunini, viúva Roberto Freire e atriz Dulcina de Morais. Estêve também no Guanabara o Sr. Jim Barbosa agradecendo a visita que o prefeito Alim Pedro mandou fazer à Sra. Carmem Gomes, da Comissão Artística e Cultural do Teatro Municipal, que se encontra hospitalizada.

PROSSEGUE O COMBATE À MALANDRAGEM E AO CRIME

Novas batidas realizadas, conjuntamente, pelas Polícias Militar e Civil — 71 prisões na Praça Mauá e 342 na estação de D. Pedro II — Seis flagrantes por porte de armas — Surpreendidos quando depredavam o "bar", "festejando" a retirada da polícia... — Acompanhados os trabalhos pelo chefe do D. F. S. P. e pelo comandante da P. M.

A série fotográfica mostra flagrantes colhidos durante as batidas realizadas na praça Mauá e na estação de D. Pedro II. Veem-se, a começar do alto: o arrombador Vicente dos Santos, condenado e procurado pela Justiça, quando era detido; o motorista de lotação que portava um revólver; um dos depredadores do «bar» da rua do Acre e a entrada, no «tinturreiros», de um dos numerosos presos

Dando curso ao seu programa de sanear a cidade dos maus elementos, a polícia, na madrugada de hoje e em locais diferentes, realizou duas proveitosas batidas, conseguindo deter elevado número de rufiões, pungulistas, ladrões, arrombadores, pervertidos, etc., muitos dos quais, estavam sendo procurados pela Justiça por crimes diversos.

A primeira dessas batidas teve como local a praça Mauá, já uma vez visitada pelos comandos policiais, em atenção a um apêlo de A NOITE. Ao contrário do sucedido da vez anterior, o número de prisões naquele logradouro não foi muito grande, pois, embora ainda se vejam malandros perambulando altas horas pela praça Mauá, as coisas ali já não estão como anteriormente. A segunda se verificou na Central do Brasil. Ali, sim, o número de prisões foi bem elevado, tendo os trabalhos se demorado até quase ao amanhecer.

INTERÊSSE DAS AUTORIDADES

Estiveram acompanhando de perto tôdas as incursões policiais o cel. Geraldo de Menezes Côrtes, titular do Departamento Federal de Segurança Pública, e o cel. Ururahy de Magalhães, comandante da Polícia Militar do Distrito Federal, os quais assistiram à ação ponderada e justa de seus subordinados.

O serviço, realizado conjuntamente pelas polícias Militar e Civil, teve como superintendente geral o Major Cordeiro França, que contou com o auxílio dos capitães Expedito Roldon e Andrade, e também do delegado Antunes da Delegacia de Vigilância. Cerca de 200 praças da P. M. e vários investigadores daquela especializada estiveram em ação. Além de três choques foram utilizados seis "tinturreiros" e uma ambulância, esta chefiada pelo dr. Jairo, do serviço médico da P. M. D. F.

NA PRAÇA MAUÁ

Seriam 23,30 horas, quando, inesperadamente, comandados por alguns oficiais, surgiram na Praça Mauá numerosos praças da Polícia Militar, sitiando-a por completo. Bondes, automóveis, ônibus e autolotações foram intimados a parar. Essa providência provocou o pânico entre os desocupados. Os malandros, que se encontravam pelas proximidades, puseram-se à procura de um esconderijo, porém tiveram os passos embaraçados e, logo a seguir, foram recambiados para o pôsto da "triagem", localizados nas proximidades do Touring Club. Ali, após identificados, foram metidos nos "tinturreiros". Algumas pessoas detidas, uma vez constatada sua identidade, foram imediatamente libertadas e, por praças, levadas até suas condução.

TRÊS FLAGRANTES

Na Praça Mauá, verificaram-se 71 prisões, dentre as quais três em flagrante, sendo duas por porte de arma e uma de conhecido ladrão arrombador, que estava sendo procurado pela Justiça, para cumprir pena a que fôra condenado. A primeira prisão em flagrante foi a do motorista Danilo Azevedo, que, dirigindo o autolotação de placa 5-70-01 e número de ordem 1150, da linha "A. Bergamini-Monroe", conduzia um revólver de marca "Smith", calibre 38.

Quando os trabalhos estavam prestes a terminar uma turma de maus elementos invadiu o "Café Glória", na rua do Acre, nº 6, e, com o intuito de festejar a iminente retirada da polícia, o depredaram. Foram infelizes na sua "comemoração", porém, pois alguns policiais apareceram e prenderam os indivíduos Valdemar Ferreira da Silva, que estava armado de faca, e Vicente dos Santos, condenado por uma de nossas varas criminais.

NA CENTRAL DO BRASIL

Retirando-se da Praça Mauá, a caravana se dirigiu discretamente para a "gare" da Central do Brasil, sitiando-a. Ali, o número de prisões se elevou a 342.

Na "triagem", colocada junto ao pôsto policial da estação de D. Pedro II, depois de devidamente identificados, foram os presos metidos nos "tinturreiros" e removidos para o 5º Batalhão da Polícia Militar, de onde tomarão o destino conveniente.

TRÊS PORTES DE ARMAS

A exemplo do que ocorreu na Praça Mauá, durante a batida na Central do Brasil verificaram-se três prisões em flagrante, por porte de armas. Foram presos Raimundo Torres de Lima, que se encontrava no interior da "gare", com uma navalha no bolso, Alfredo da Silva, que, vagando pelas proximidades, portava um estoque, e Valdir Martins Moura, em poder do qual foi encontrada uma pistola "Bereta", calibre 7,65. Todos três foram autuados na forma da lei e encaminhados para a Delegacia de Vigilância.

AGUARDA OS DOADORES DE SANGUE

Francisco Sangeneto ainda se encontra internado na Santa Casa da Misericórdia, 20.ª enfermaria, leito n. 38. Grato aos caridosos doadores de sangue que o socorreram, necessita, ainda, de transfusão mais abundante, pois atacado de profunda anemia, continua a desfalecer a olhos vistos. Daí o seu aflito apelo, por intermédio de A NOITE, aos generosos doadores, para que o socorram, com urgência, entendendo-se com a irmã encarregada da mesma enfermaria.

Telefone para CARIOCA-REPORTER: 43-3349

Inquérito no 5.º Ofício do Registro de Imóveis

Por determinação do desembargador-corregedor, foi realizada correição especial no 5º Ofício do Registro de Imóveis e, em consequência das irregularidades encontradas, determinada abertura de inquérito, o qual será presidido pelo juiz Murte Ribeiro.

ARMADO DE FACA

O ladrão arrombador Ivo Dias de Assis, solteiro, de 33 anos, vulgo "Caboclo", morador na Favela do Maracanã, foi preso em flagrante pelo polícia especial, Sebastião Coelho, n.º 242, armado de faca. Conduzido ao 15.º distrito policial, o ladrão foi autuado e trancafiado no xadrez. Ivo, que é liberado condicional, saiu da Penitenciária há quinze dias, onde cumpriu cinco anos de prisão.

Baleado "Zé Cachorro"

Andava perseguindo o dono do posto de gasolina

Processado como ladrão de automóveis, o mecânico José Alves, vulgo "Zé Cachorro", de 30 anos, morador na rua doutor Tavares Macedo n.º 66, foi impedido, de guardar seus lotações no posto Esso da avenida Amaro Cavalcanti n.º 195. Antigo cliente do posto não gostou da decisão do proprietário, Alvaro Magalhães, de 22 anos, solteiro, morador na rua do Tijjo n.º 152, na Piedade passando, por isso, a ameaçá-lo. Ontem, "Zé Cachorro" apareceu procurando Fernando Magalhães, irmão de José para tentar novo acôrdo. Mas, não foi atendido e repetiu as ameaças, retirando-se. Com isso, Fernando foi queixar-se no 22.º distrito policial. Nesse meio tempo, o desordeiro voltou. E, José, sem entrar em maiores confabulações, desfechou-lhe dois tiros. Ferido no braço direito e na axila, "Zé Cachorro" foi medicado no Posto do Méier e removido para o Pronto Socorro, onde ficou internado. O dono do posto foi preso em flagrante e autuado no 22.º distrito.

José Alves, conforme noticiamos, esteve sempre procurado pela Polícia, durante muito tempo, acusado como articular de um bando de ladrões que roubava automóveis, retirando-lhe as peças para adaptá-las a caminhões e lotações. Quando foi encontrado e ouvido, negou tudo. Em face das provas, porém, está sendo processado.

Telefone para CARIOCA-REPORTER: 43-3349

COLHIDO POR AUTO

O auto particular nº 10-76-91, cujo motorista fugiu, atropelou, na Avenida Atlântica, esquina da Rua Aurelino Leal, o motorista Vivaldo Plaza, casado, de 50 anos, morador na rua Marquês Sabará, nº 37, apartamento 203, que sofreu fratura do crânio, contusões e escoriações generalizadas, sendo medicado e internado no Hospital Miguel Couto.

A NOITE

Rio de Janeiro, quarta-feira, 6 de julho de 1955

QUASE LINCHADOS OS CIGANOS COMO RAPTORES DE CRIANÇAS

Lamentavel ocorrência verificada em Irajá, em consequência da onda de boatos que invadiu os subúrbios — Iam numa camioneta preta e foram tomados pelos hipotéticos bandidos — O providencial aparecimento de um guarda de trânsito livrou o grupo da multidão enfurecida — Grande massa popular se aglomerou em frente à delegacia — Tudo explicado, afinal

De vez em quando, surge, não se sabe como, uma lenda fantástica e que logo se espalha de maneira estranha pela cidade. Assim aconteceu, há tempos, com o «homem da capa preta», personagem criada e movimentada pela imaginação popular e assim está acontecendo, agora, com essa história de raptores de crianças, que estariam agindo nos subúrbios, arrebanhando meninos em negras camionetas. A história chegou, infelizmente, a tomar foros de verdade e, como era natural, milhares de famílias ficaram apavoradas e trataram de guardar zelosamente seus filhos, impedindo-os de saírem até para as aulas. Mas, nada havia para positivar o boato. Nenhum caso de rapto, nenhuma criança desaparecida. E, ontem, a nossa reportagem resolveu colocar a questão nos seus devidos termos, procurando desta forma tranquilizar o povo e acabar com o pavor que já se espalhara entre os moradores da zona de ação dos «raptores». Apesar disto, espíritos menos avisados persistiram em alimentar o boato, dando causa às lamentáveis ocorrências, ontem, em Irajá.

QUASE LINCHADOS

Um grupo de ciganos, de há muito radicados em nosso país, dividiu-se, há tempos, ficando alguns de seus componentes, residindo no acampamento de Mesquita e outros se espalharam, alugando casas em diversos bairros.

João Stefano foi residir em Irajá, na Estrada do Quitungo, 1325, enquanto sua irmã Maria Stefano, foi morar em Nova Iguaçu, na rua Cel. Francisco Soares, 644. Ontem, Maria foi informada de que um sobrinho, recém-nascido, estava muito mal, às portas da morte. Imediatamente rumou para a casa do irmão, onde encontrou outros ciganos, velhos amigos que ali também estavam em visita ao menino. À tarde, em companhia de Olga Luiza, casada, de 22 anos, moradora em Nova Iguaçu, Ercília Luiza, casada, de 40 anos, domiciliada no acampamento de Mesquita, Rosa Nicolicha, casada, de 28 anos, moradora também no acampamento de Mesquita e de Adão Luiz, marido de Rosa, Maria Stefano resolveu voltar num carro de propriedade dêste último, que se destinava ao acampamento.

O carro, todo preto, tinha a placa número 89-50-71, da cidade de Montes Claros, em Minas Gerais e ao atingir a Av. Automóvel Clube, esquina de Monsenhor Felix, teve um desarranjo no motor e não pôde prosseguir. Os ciganos saltaram e trataram de reparar o defeito. Mas, alguém teve a atenção despertada para os ciganos e para o carro preto. E as duas coisas vinham a calhar na história do rapto de crianças. "Era a quadrilha" — pensaram. E minutos depois todo o bairro já sabia da presença dos "bandidos".

REMOVIDOS PARA O DISTRITO

O grupo, que se iniciou com quatro pessoas, rapidamente se transformou numa multidão enfurecida que, a todo custo, queria linchar os ciganos, já nesta altura, recolhidos ao carro. Entretanto, no momento, passou pelo local o guarda de trânsito de n.º 1338, que solicitou o concurso da R. P. e removeu o veículo e seus ocupantes para a sede do 24.º D. P., onde todos foram ouvidos, nada se apurando contra êles. Apenas o carro foi removido para o pôsto de emplacamento, em São Cristóvão, por não estar devidamente emplacado. Todavia, mesmo assim, o clamor público não diminuiu. Pelo contrário, aumentou e incalculável multidão se aglomerou em frente ao distrito, à espera da saída dos ciganos, o que obrigou o comissário Bessa, de dia naquela delegacia, a pedir um refôrço policial para garantir a saída dos ciganos.

Uma grande multidão se juntou em frente à delegacia para onde foram conduzidos os assustados ciganos

Ainda apavorados, na delegacia do 24.º distrito policial, os pacíficos ciganos aguardaram que se acalmasse o clamor público, a fim de poderem retirar-se

NADA: O RESULTADO DAS DILIGÊNCIAS

Acompanhado pela reportagem, o capitão da Polícia Militar Eduardo Guimarães, Villaça percorreu, exaustivamente, os subúrbios nas zonas de Bangu a Nilópolis, de Santa Cruz a Nova Iguaçu, tentando, por descargo de consciência, apurar qualquer fato comprometer na vida dos ciganos.

Tôdas as pessoas idôneas e de responsabilidade, algumas, até, de destaque social, que os conhecem, foram unânimes em afirmar tratar-se de gente trabalhadora e de bem.

O ÚNICO CASO, NÃO ERA...

De tôdas as delegacias distritais percorridas, somente, com referência a menores, havia um registro no 27.º distrito, em Santa Cruz.

Ali compareceu, no dia 2 do último, a diretora da Escola Alberto Torres, Sra. Maria América Marmelo de Aguiar, relatando ao comissário Salomão o que se segue.

Naquele dia, ou na véspera, um grupo de alunas suas contaram-lhe que, ao sair da escola, passageiros de um auto verde, não identificado ofereceram-lhes insistentemente uma «carona».

As meninas recusaram e fizeram por isso mesmo.

Nem carro preto, nem rapto.

...E entrou por uma porta e saiu pela outra.

ATROPELADO!

O ajudante de confeiteiro, Floro Rodrigues Paes, solteiro, de 21 anos, residente no morro do Pasmado, barracão s/n, foi socorrido no Posto Central de Assistência e internado no Hospital de Pronto Socorro. Floro, na confluência da Avenida Presidente Vargas com Rua Visconde de Duprat, foi atropelado por auto de nº ignorado, sofrendo fratura do crânio e da perna direita.

Telefone para CARIOCA-REPORTER: 43-3349

DESBARATADA OUTRA QUADRILHA DE LADRÕES DE AUTOMOVEIS

Agindo em diversos Estados — Presos dois de seus membros, quando tentavam roubar o carro de um oficial do Exército — Continuam as diligências policiais

Os investigadores da Delegacia de Vigilância, Malta, Emilio e Evandro, conseguiram desbaratar uma fenomenal quadrilha de ladrões de automóveis e já prenderam dois dos seus principais membros, que são: Narciso Lemos, de São Paulo, solteiro com 30 anos aproximadamente, residente no Rio, na av. Rainha Elizabeth, 75, e José Cardoso de Abreu, o motorista da quadrilha.

Os policiais apreenderam ainda, farta documentação correspondente aos papéis necessários para a legalização dos automóveis roubados, bem como dezenas de carimbos com as assinaturas das autoridades competentes e de vários Estados.

Ao que se sabe, mais de 80 automóveis foram roubados em diversos Estados e vendidos em Mato Grosso, Goiás, Paraná, S. Paulo, Espírito Santo e Minas Gerais. Agora, procura a Polícia detêr dois outros membros da quadrilha, que se presume estejam foragidos em Mato Grosso, os quais se conhecem apenas por Sebastião e Lani. Este último evadiu-se de Varginha, na véspera de ser condenado à 16 anos de prisão.

Os dois larápios foram detidos em frente ao Ministério da Guerra, quando tentavam roubar o carro de um oficial.

Prosseguem intensas as diligências com relação à fenomenal quadrilha.

Duas condenações no Tribunal do Juri

Foram julgados, ontem, pelo Tribunal do Juri, os réus Sergio Antunes Rosa, ou Sergio Cordeiro, vulgo "Telinho", e Carlos Vicente de Lira. "Telinho" era acusado de haver, no dia 8 de abril de 1950, no Tunel João Ricardo, assassinado, a golpes de faca, a Giovani Lasalhia, ferindo ainda Suell Camargo Braga, companheira de Giovani. Em julgamento anterior a que foi submetido, viu-se o criminoso condenado a 23 anos de prisão, pena ontem confirmada.

Como representante do Ministério Público, atuou o promotor Sales Guerra e na defesa o advogado Paulo Jaques. No decorrer da sessão, "Telinho" se portou de maneira inconveniente, ora fazendo gestos condenáveis, ora rindo.

O OUTRO CONDENADO

Na sessão da tarde, entrou em julgamento Carlos Vicente de Lima sobre quem pesava a acusação de haver, auxiliado por Amador Pinto de Oliveira Filho, no dia 24 de maio de 1950, na esquina das ruas Cajá e Tapecoá, disparado, com a arma pertencente ao segundo, um tiro em Antonio de Brito Magalhães, matando-o. No decorrer do processo, Amador foi impronunciado. A acusação foi feita pelo promotor Atila de Sá Peixoto, estando a defesa a cargo do defensor público Maurilio Bruno, por ter o advogado do réu, Eurico Novaes, adoecido. Carlos Vicente de Lima foi condenado a um ano e seis meses, por crime culposo, sendo expedido em seu favor alvará de soltura, por já ter cumprido a pena.

Desempregado, matou-se

Desempregado e sentindo-se inteiramente sem perspectiva na vida, Pedro de Sá, de 52 anos, solteiro, morador na Rua Paraná 737, no Parque Paulicéia, em Caxias, trancou-se no quarto, ontem à tarde, ingerindo violento tóxico. Sua companheira comunicou o fato à Polícia, comparecendo ao local o investigador de plantão na delegacia policial daquele Município, que fêz remover o cadáver para o necrotério.

CHOCOU-SE O ÔNIBUS COM O CAMINHÃO

Três vítimas internadas no H. G. V.

Na manhã de hoje, quando descia a rua 4 de Novembro, o ônibus da linha «Cascadura-Ramos», de chapa n.º 5-29-45, dirigido pelo motorista Walter Braz dos Santos, chocou-se violentamente com um caminhão pertencente ao Corpo de Bombeiros. Em consequência, saíram feridos os seguintes passageiros do coletivo: Nelson, de 10 anos, filho de Mirtes Costa Vaz, residente na rua Joana Fontoura, n.º 116, com fratura de crânio e contusões generalizadas; Jaime Rangel, de 18 anos, solteiro, morador na rua Quatro, bloco 90, no morro do Alemão, com suspeita de fratura do crânio, em estado de coma, e Ney Dias, de 21 anos, solteiro, comerciário, domiciliado na avenida Automóvel Clube, n.º 851, em Inhaúma, com fratura do braço esquerdo e contusões e escoriações generalizadas. As vítimas foram internadas no Hospital Getulio Vargas. O motorista do ônibus evadiu-se, tendo o fato sido registrado pelo comissário Silvio Lago, do 20.º distrito policial.

Prêso o médico monstro

RECIFE, 5 (Asap.) — O médico monstro, Frederico de Rosa, que, no domingo último, havia fugido, espetacularmente, do Quartel da Polícia Militar, foi prêso, ontem, na cidade de Patí, Estado da Paraíba.

Novos incidentes entre Costa Rica e Nicarágua

NAÇÕES UNIDAS, Nova Iorque, 6 (U.P.) — O padre Benjamin Nuñes, chefe da delegação de Costa Rica, às Nações Unidas, informou ontem que se verificaram novos incidentes na fronteira de seu país com a Nicaragua.

"Segundo informação que acabo de receber — disse o sacerdote — o govêrno da Nicaragua deteve recente e arbitrariamente cidadãos costariquenses em viagem de turismo ou em trânsito, confiscando-lhes seus veículos.

O CASO DOS FRANCOS FRANCESES

Ouvidas, no Presídio, várias testemunhas de Júlio Matos — Como depôs o deputado Flores da Cunha

O juiz Odwaldo Abritta, da 12ª Vara Criminal, prosseguindo na prova de defesa dos envolvidos no caso dos francos franceses, ouviu ontem o promotor público de Teresópolis, sr. Vitor Magalhães, testemunha de Sebastião Alves Ferreira, do Banco Borges. Após declarar que tem o acusado em bom conceito e ser seu amigo há longos anos, informou que, tendo recebido em Teresópolis a notícia de que desejavam ouvir o sr. Sebastião, imediatamente se pôs à disposição das mesmas acompanhando o depoente o seu amigo à Delegacia de Roubos, onde ficou êle detido.

Foi ouvido, revelou várias vezes, mas sòmente seu interrogatório foi redigido a têrmo numa quinta-feira, iniciando-se às 16 horas e terminando pela madrugada.

Prosseguindo, disse o promotor não haver assistido ao depoimento de Ferreira, mas que o fizeram advogados e funcionários do Banco do Brasil. Informou que, em conversa com o acusado êste lhe declarara haver assinado os cheques em confiança pois passaram tais papeis por outras seções, antes de chegar às suas mãos.

Bram, adiantou, os que se referiam ao câmbio com países estrangeiros, principalmente a França. E era êle quem tratava das operações para as quais eram necessários conhecimentos de outras línguas, que não a portuguesa.

Em seguida o juiz Abritta, acompanhado do promotor Newton Marques Cruz e do advogado Sobral Pinto, defensor de Julio Matos, dirigiu-se ao Presídio, onde ouviu o deputado Flores da Cunha, o banqueiro Antonio Augusto Alves de Sá, o advogado Paulo de Almeida Neves e o sr. Josef Brener, funcionário do Banco Borges. Informou o parlamentar gaúcho que conhece o acusado há 10 ou 12 anos, pois o Banco Borges, do qual era êle diretor, se tornou, o seu procurador desde quando voltou à Câmara dos Deputados e que sempre fez do sr. Julio de Matos alto conceito tendo ouvido dos senadores Magalhães Barata, Alvaro Adolfo e deputados pelo Estado do Pará, referências elogiosas ao banqueiro, que sabia estar no Brasil há mais ou menos 50 anos, sendo que só naquele Estado permaneceu cêrca de trinta anos. Declarou que logo surgiram as primeiras notícias sobre o caso dos francos franceses, o sr. Julio de Matos se declinou pronto a prestar à Polícia todos os esclarecimentos necessários, pois não tinha cometido nenhum crime. Adiantou haver acompanhado por duas vezes o acusado à delegacia, sendo que da segunda dali se retirou, como impunha sua dignidade por lhe haver o comissário Marchiles Scorrelli feito um apêlo no sentido de que não assistisse êle às declarações do sr. Julio de Matos, pois sua presença poderia ter influência psicológica, coisa que a Polícia queria evitar. Depois de declarar saber que o antigo presidente do Banco Borges, tinha a visão muito sacrificada, informou ter tido informações de que o Banco do Brasil, através uma circular dirigida aos demais estabelecimentos de créditos da praça, permitira fossem os pagamentos de câmbio no estrangeiro feitos por meio de carta ou cheque.

Todos os demais depoentes informaram que faziam do Sr. Julio de Mattos o melhor conceito possível e que o conhecem há muitos anos.

MORTA POR MOTOCICLETA

A funcionária municipal, Maria José de Oliveira, de residência e idade ignoradas, na madrugada de hoje, ao tentar atravessar a rua do Riachuelo, em frente ao prédio n.º 111, foi atropelada e morta pela motocicleta n.º 2152, dirigida pelo soldado da Polícia Militar, Antonio Soares do Corpo Motorizado. Com ruim do comissário Xavier de Matos do 6.º distrito policial, o cadáver foi removido para o necrotério do Instituto Médico Legal. O militar foi preso em flagrante e autuado naquela delegacia.

CRIMINOSO PRÊSO

Foi prêso na Rua do Matoso, esquina da Praça da Bandeira, pelo vigilante municipal Celio Duarte Rosa, nº 260, por estar armado de revólver, Indalécio Vieira, solteiro, de 22 anos, residente na Rua Celestino Silveira, nº 588, em Magalhães Bastos. Conduzido ao 15º distrito policial, foi autuado e recolhido ao xadrez.

DUELO POR CAUSA DA NAMORADA

CAMPOS, 6 (Serviço especial de A NOITE) — Em Bananal distrito de Cardoso Moreira ocorreu sangrento conflito entre Alton Abreu e Amaro José Ribeiro, em virtude de haver o segundo tentado conquistar a namorada do primeiro. Depois de violenta discussão, Amaro agrediu Alton a facadas e êste revidando a agressão sacou do revólver e desfechou cinco tiros no conquistador. Ambos foram recolhidos gravemente feridos ao posto médico do SAMDU.

CAPTURADOS OS ASSALTANTES DAS COLETORIAS

Um fugira para Natal e outro para Recife — Continua foragido a terceira personagem

BELO HORIZONTE, 6 (Serviço especial de A NOITE) — Acabam de chegar a esta capital, acompanhados por escolta, os indivíduos José Pereira de Carvalho e José Avelino dos Reis, o primeiro prêso em Natal e o segundo em Recife, acusados de assalto às Terceira e Quarta Coletorias Estaduais, localizadas no edifício da esquina da Rua Bahia com a Avenida Alvares Cabral. Como se recorda, o fato se verificou no dia 16 de junho último e a pista dos assaltantes foi fornecida à polícia por Domingos Petrellis, que se acha prêso em Juiz de Fora, por crime idêntico. Ouvido pelos investigadores, Domingos disse achar que o "trabalho" só poderia ter sido feito pelos dois indivíduos agora presos, especialistas na modalidade e conhecidos, respectivamente, pelos vulgos de "Pernambuco" e "Reizinho". Existe ainda um terceiro membro da quadrilha, o português Manoel dos Santos, que se encontra foragido. Em poder de José Pereira de Carvalho e José Avelino dos Reis foi encontrada a importância de 20 mil cruzeiros.

MORTO A PAULADAS PELOS DOIS IRMÃOS

CAMPOS, 6 (Serviço especial de A NOITE) — Bárbaro homicídio teve lugar na Fazenda Maruí, neste município. Os irmãos Bazilio e João Criterio assassinaram a pauladas seu desafeto José Gonçalves, que morreu quase que instantaneamente. Os dois irmãos criminosos foram presos horas depois.

ATIROU NA AMÁSIA E SUICIDOU-SE

Depois de desferir dois tiros na amásia, Onorina Itatiaia, o foguista Mario Firmino dos Santos, de 24 anos, solteiro, morador na rua Arruda Câmara, quadra 8, lote 4, em Inhoaíba, matou-se com um tiro no peito. Onorina não chegou a ser atingida pelos disparos e foi comunicar o fato à Polícia, informando, ainda que Mario, geralmente quando se embriagava, ficava com a mania de matá-la e suicidar-se. Feitos os exames da Perícia, o cadáver foi removido para o necrotério.

Desfechou um tiro no peito

Depois de séria altercação do amásio, fuzileiro naval, Jacinto dos Santos, a mundana Helia Pereira Tavares, de 21 anos, solteira, residente na rua André Cavalcanti, 129, apartamento 202 tentou contra a vida, desfechando um tiro no peito. O fato passou-se na rua do Rezende, 60, onde o comissário Edngard, do 6.º distrito policial, encontrou, sob o colchão, a arma de que a moça se utilizou. Helia está internada no Pronto Socorro, sendo instaurado inquérito para esclarecer o fato.

LADRÕES DE AUTOMÓVEIS

DESAPARECEU UM SUSPEITO

Goffin esteve, há pouco mais de um mês, hospedado em Itú — Declarações de sua irmã e cunhado, naquela cidade bandeirante

Prosseguem as diligências em tôrno da quadrilha de estrangeiros aventureiros que, radicada no Brasil, praticava furtos de automóveis, e foi denunciada pelos irmãos Albert e Charles Gillet, seus membros, num golpe desesperado, para minorar a situação em que se encontram.

Estamos informados de que, brevemente, o belga Albert Gillet deverá ser removido de Petrópolis, onde ainda se encontra detido, para Niterói. Por outro lado, seu advogado, Mario de Figueiredo, vem de abandonar a causa, tendo enviado sôbre o assunto, ao delegado Paulo Bretz, daquela cidade vizinha, um telegrama, cujo teor é o seguinte: — "Estranhando, sobremaneira, referências que teriam sido feitas meu nome, segundo noticiário imprensa, desta cidade, solicito ilustre colega fazer chegar conhecimento Albert Gillet, através intérprete, minha profunda revolta infâmias assacadas, meu nome profissional como ligado outras pessoas, que não fôssem êle, para defender. Sentindo-me incompatibilizado continuar defesa, apesar "habeas-corpus" já impetrado, peço-lhe, ainda, comunicar Albert Gillet minha desistência causa, finalidade constituir outro patrono — (a) Mario de Figueiredo."

DESAPARECEU JOSEF GOFFEN

De acôrdo com as providências tomadas pelo delegado Mario Lucena, da Delegacia de Roubos e Falsificações, o investigador Anibal da Silva Araujo estêve em diligências na cidade de Itu São Paulo, a fim de localizar o belga Joseph Goffen, apontado pelo seu compatriota Albert Gillet como um dos cabeças da quadrilha de ladrões de automóveis.

O policial carioca, auxiliado pelo delegado local, Osvaldo Ribeiro Carrilho, e o investigador Aristides Malta Carvalho, estêve na Rua Floriano Peixoto, nº 1430 (Itu), residência da irmã de Goffen, espôsa do advogado Antonio de Oliveira Las Casas.

De fato, Goffen ali estivera residindo cêrca de oito meses, quando chegara da Bélgica, demonstrando nesse período estar sofrendo de uma úlcera no estômago, com os nervos abalados, pois, tendo feito tôda a guerra, é portador de uma neurose.

O casal informou à polícia que Goffen é dado ao vício de tóxicos. Ao deixar Itu viajou para esta capital, retornando a uns quarenta e cinco dias, informando, então, à irmã e ao cunhado, que estava disposto a retornar à Liége com sua mulher e filhos.

Soube-se, ainda, pela Sra. Las Casas que em 1930 Goffen trabalhara no escritório de seu espôso, quando residiam em São Paulo. Goffen, ao retornar da Bélgica, recentemente, informou sua irmã, trouxera parte de sua herança, deixada pela genitora, vítima de um câncer.

As diligências efetuadas pelo investigador Anibal tiveram ainda a assistência do seu colega Washington de Almeida.

O DELEGADO PEDE INFORMES A TRÊS RIOS

Finalmente, o titular da "Roubos e Falsificações", Sr. Mario Lucena, enviou um expediente às autoridades de Três Rios, solicitando esclarecimentos sôbre o processo de emplacamento do "Pontiac", que Albert Gillet afirma ter trazido normalmente com êle da Bélgica, que, após negociada, foi por êle roubado em frente ao Hotel Glória.

Por outro lado, o cidadão que teria comprado uma "Chrysler", trazida por Charles, irmão de Albert Gillet, negociada em São Paulo, está também procurado para esclarecer o negócio efetuado. A polícia bandeirante, foi enviado um radiograma a respeito.

JUIZES EM MASSA ESTÃO SAINDO NOS EXAMES DA F. M. F.

ANO XLIII — Rio de Janeiro, quarta-feira, 6 de julho de 1955 — N.º 15.053

A NOITE

Diretor: ODYLO COSTA, filho
Redator-Chefe: CARVALHO NETTO
EMPRESA A NOITE
Gerente: JOEL MAGALHÃES
Número avulso: Cr$ 2,00

Neca descalçou definitivamente as chuteiras

Vai se dedicar exclusivamente ao preparo da equipe — Com o contrato terminado — Muito satisfeito com o desempenho da equipe na Europa — Espera fazer boa figura no Campeonato Carioca

ASSEGURA PAVÃO —

Passados aqueles momentos de vibrações vividos no aeroporto internacional do Galeão, logo à chegada da delegação da Portuguêsa, a reportagem de A NOITE voltou a entrar em contacto com o técnico do conjunto carioca, o já agora ex-craque Neca. Aliás o antigo defensor do São Cristovão, Botafogo e São Paulo já daqui partiu com as funções de treinador da equipe porém ainda com a função de jogador. Foi o próprio Neca que nos revelou que a sua condição de craque da pelota pertencia ao passado, e que não mais pretendia calçar as chuteiras. Disse-nos ainda que o seu contrato está terminado e que irá procurar os dirigentes da Portuguêsa para assentar definitivamente as bases de seu novo compromisso. Acentuou que não fará maiores exigências e que espera poder continuar a prestar os seus serviços no grêmio rubroverde.

BRILHANTISSIMA CAMPANHA

Após estas declarações iniciais, a entrevista passou a girar em tôrno da excursão vitoriosa que a Portuguêsa acaba de empreender. Disse-nos:

— "Estou bastante satisfeito com o resultado da excursão. Quer na parte disciplinar quer no terreno técnico. O conjunto que daqui partiu com poucas esperanças por parte dos desportistas cariocas, voltou coberto de glórias. E para mim motivo de orgulho ter sido o técnico desta excursão. Tôdas as apresentações que realizamos foram sempre aplaudidas pelo público presente e recebidas com real agrado por parte da imprensa".

ESPERA BOA FIGURA NO CERTAME

Para finalizar nossa entrevista, abordamos a situação da equipe para o certame carioca e qual o programa de trabalho para êstes próximos dias.

Falou-nos:

— "A situação da equipe para o Campeonato Carioca é das melhores, principalmente, se viermos a conseguir os concursos dos reforços que levamos para a Europa, qual sejam Aratí, Guilherme, Denoni e Valeriano, que se entrosaram perfeitamente no nosso ritmo de trabalho. Isto, entretanto, é um caso administrativo. Quanto ao programa de trabalho, espero dar umas merecidas férias de pelo menos quinze dias para recuperação de todos os elementos".

REGRESSARAM COM O "BRONZE" OS CAMPEÕES DA "FOGUEIRA" — Os atletas do São Paulo F. C., que venceram, pela quarta vez, alternadamente, o prêmio principal da Corrida da Fogueira, regressaram à paulicéia. Nossa gravura fixa o instante em que o nosso companheiro Drummond Neto entregava, a Oreste Boano, o bronze "Cidade do Rio de Janeiro"

O tenis em foco

Campeonato Infantil, Juvenil e da Juventude — Os colégios disputarão a Taça Clemente Mariani

A F.M.T., comunica que se acham abertas as inscrições para seus campeonatos infantil, juvenil e da juventude, até amanhã, dia 7. O referido campeonato será levado a efeito nas quadras do Leme Tenis Clube, na parte da manhã, com início dia 11 dêste mês, constando das seguintes provas:

a) — Infantil: 9 a 12 anos; — Simples masculina e feminina; b) — 12 a 15 anos: 5 provas regulamentares; c) — Juvenil: 14 a 18 anos — 5 provas — regulamentares; d) — Juventude; 15 a 21 anos — 5 provas regulamentares;

Taxa de inscrição — Infantil: Gratis; Juvenil: Cr$ 20,00 por prova; Juventude: Cr$ 30,00 por prova;

Arbitro geral — Dr. George B. Shalders.

Chamamos a atenção dos concorrentes para o disposto na Nota Oficial de 26 de junho de 1954, distribuida pela entidade.

"Artigo 4.º — Poderá disputar os campeonatos infantis, juvenil e da juventude da Cidade do Rio de Janeiro qualquer amador inscrito ou não nesta Federação que preencha os demais requisitos dêste Regulamento especial e do Regulamento Geral da FMT".

Com a Assembléia Geral realizada, o Quadro de Árbitros da Federação Metropolitana de Futebol para as próximas temporadas oficiais ficou pràticamente pronto, dele fazendo parte elevado número de apitadores. Dêsses, tão somente sete, que atuarão na primeira divisão, serão contratados, enquanto que os demais receberão as suas cotas por arbitragem, apenas.

Além dos juizes nacionais, a F. M. F. contratará, também, os «referées» austriacos — Steiner e Heiner e, possivelmente, mais dois ou três inglêses, sabendo-se que a vinda dos britânicos está ainda na dependência de acertos entre a Liga Inglêsa e a mentora carioca.

Nos jogos da primeira divisão, cujo início está marcado para o dia 7 de agosto vindouro, além de Steiner e Heiner, estarão prontos para entrar em atividade — Mario Viana, Gama Malcher, João Aguiar, Antonio Viug, Eunapio de Queiroz, José Monteiro e Gualter Gama de Castro. Os juizes nacionais receberão dez mil cruzeiros por mês e mais mil e quinhentos cruzeiros por arbitragem, enquanto que os estrangeiros, dez mil por mês, mil e quinhentos por arbitragem e mais uma cota (?) a título de ajuda de custo.

Independente do elevado número de juizes, está ainda a Federação, promovendo exame de candidatos a juizes. Dessa última turma, vinte e seis foram aprovados na prova escrita (eliminatório), sendo que, dentre êles, figura Anver Bilate, por demais conhecido no «associations» do Estado do Rio, e que está tentando o seu aproveitamento na F. M. F. Bilate, pelo que soubemos, no caso de ser aprovado será incluido, inicialmente, como juiz de segunda categoria. Trata-se não há dúvida, de um jovem juiz de real valor, que poderá prestar excelentes serviços à entidade do Trianon.

Anver Bilate, cujo aproveitamento no quadro de árbitros da F. M. F. está sendo previsto

"SERÁ A MELHOR EXIBIÇÃO DO FLAMENGO NO TORNEIO INTERNACIONAL"

O técnico Fleitas Solich marcou para hoje, quarta-feira, à tarde, o primeiro coletivo dos rubronegros, preparativos para a importante peleja de domingo próximo, no Estádio do Maracanã, contra o Peñarol. O "apronto" será efetuado sexta-feira, com um ligeiro treino de conjunto. Reina grande expectativa em tôrno da última apresentação do quadro rubronegro. A sua numerosa torcida, apesar da vitória frente ao Palmeiras, não ficou plenamente satisfeita. Como se sabe, o quadro iniciara bem a peleja, chegando facilmente ao marcador de 4 x 1, aumentando para 5 x 1, logo nos primeiros minutos do segundo tempo. Depois, com surprêsa geral, o quadro foi decaindo de produção, e, teve que lutar muito para manter a vantagem de 5 x 3. A defesa não esteve bem no tempo derradeiro, sendo que os dois tentos do Palmeiras foram marcados com relativa facilidade.

PARA PAVÃO, SERÁ A MELHOR EXIBIÇÃO DO FLAMENGO

Ontem, à tarde, em plena avenida Rio Branco, a reportagem de A NOITE teve o ensejo de ouvir o zagueiro Pavão em tôrno do compromisso de domingo próximo. Assim falou o excelente jogador rubronegro:

— Estou certo de que domingo próximo, o Flamengo realizará a sua melhor exibição no torneio internacional. O quadro vem treinando com entusiasmo para o importante compromisso. O nosso quadro, principalmente, a defesa, temos uma dívida com a nossa numerosa torcida. Portanto, domingo próximo, esperamos saldar essa dívida, realizando uma exibição de gala. O Flamengo espera confirmar o feito de Montevidéu, quando conseguiu uma das suas mais expressivas vitórias.

Concluiu Pavão:

— Acredito que, desta feita, o Peñarol surgirá mais forte e mais perigoso, mas, isto não impedirá que levaremos a melhor nas ações e no marcador. Há muita disposição entre os rubronegros.

JORNALISTAS E ENTENDIDOS DISCUTINDO OS ASSUNTOS QUE OBJETIVAM AMPARAR O AMADORISMO.

PORTUGAL x BRASIL

Em sua reunião de ontem, que contou, aliás, com a presença do jornalista português, Trabucho Alexadre, a Comissão de Assuntos Internacionais, da C. B. D., teve ocasião de discutir planos interessantes, principalmente, no que diz respeito às relações esportivas entre Brasil e Portugal. Assim é que, foram fixadas datas para próximos encontros entre as duas seleções, sendo que o primeiro dêles dar-se-á em Lisboa a 8 de abril de 1956, e o segundo em junho do mesmo ano, no Rio.

Ficou, também, em princípio acertado, valiosa taça entre as representações nacionais dos dois países.

Nessa ocasião, por intermédio do jornalista Trabucho, que representava a Federação Portuguêsa de Futebol, foi a Comissão de Assuntos Internacionais cientificada de que a entidade "do além mar" pretende realizar um Torneio Internacional, por ocasião do Congresso da FIFA, em Lisboa, torneio êsse, aliás, que, além da participação dos húngaros e espanhóis, os portugueses desejariam com vivo empenho a presença de um quadro brasileiro. Nesse sentido, o Sr. Luiz Murgel adiantou ao ilustre representante da imprensa "lusa" a impossibilidade de poder o Brasil comparecer ao importante certame, pela razão de, nessa mesma época — em junho de 1956 — ter que receber a visita da seleção da Itália e possivelmente de outros países com os quais está em adiantados entendimentos. A reunião encerrou-se pouco depois reconhecendo os participantes que houve proveito bastante nos trabalhos realizados.

Árbitros incapazes apitando em Portugal

Aprendiz de árbitro o apitador do encontro Vasco x Belenenses — Os demais pertencem à segunda divisão — Por que não escalam Vieira da Costa, Paulo Borges e Libertino Domingues?

Tem causado certa estranheza aos desportistas cariocas o fato dos cronistas brasileiros, que acompanham as delegações de clubes metropolitanos ora em excursão pelo Velho Mundo, virem fazendo as mais acres críticas ao desempenho dos juizes portuguêses em prélios que ali estão sendo disputados por equipes brasileiras. Ainda recentemente, no encontro Vasco x Belenenses, pesadas críticas são tecidas pelos nossos confrades ora em Portugal. Quer locutores, quer jornalistas, todos foram acordes em declarar que o clube cruzmaltino fôr vítima de um esbulho. O próprio locutor da Emissora Nacional de Lisboa, portanto pessoa insuspeita, declarou pelo microfone que o tento número dois do Belenenses — e que viria a ser o da vitória — foi conquistado de maneira inteiramente irregular, uma vez que o goleiro Vitor Gonzales havia sofrido uma falta clara e sem qualquer contestação. E quem era o juiz do encontro da noite de segunda-feira? Era o Sr. Eduardo Gouveia. Pois bem, caros leitores êste senhor não pertence ao quadro de juizes da F. P. F. Está em experiência para poder ingressar no quadro da «segunda divisão». Naturalmente o leitor está intrigado e quer saber por que o Colégio de Árbitro de Portugal indicou-o para dirigir o encontro. Simplesmente pelo fato de ser o Sr. Eduardo Gouveia afilhado do Sr. Gameiro Pereira, diretor do citado Colégio.

QUEM É O SR. ABEL DA COSTA

Quanto aos incidentes da peleja Fluminense x Pôrto, muito se falou e comentou aqui no Brasil. Primeiro houve uma reação tôda desfavorável ao grêmio carioca, tendo em vista o que nos mandavam dizer as agências noticiosas. No dia seguinte, porém, um dos jornalistas brasileiros, mandava nos dizer que o Fluminense havia sido vítima de um verdadeiro esbulho e que jamais havia presenciado uma arbitragem tão facciosa em sua longa carreira de homem de imprensa. Ante tal desencontro de opiniões a dúvida se estabeleceu em todos os espíritos. Mais tarde porém, chegou-nos um exemplar do jornal português «A Bola», na qual eram confirmadas as palavras do jornalista brasileiro e acusava fortemente, em seu comentário sôbre o encontro, o juiz da pugna como responsável pelos incidentes que se desenrolaram no gramado. O árbitro foi o Sr. Abel da Costa, residente no Pôrto, e reconhecidamente em Portugal, um dos piores juizes do Colégio de Árbitros.

Para finalizar, a lista dos árbitros que têm atuado os jogos entre gremios brasileiros e portuguêses em gramados lusos, queremos apresentar o Sr. Rui Martins, da segunda divisão, e que apitou o encontro Sporting x Vasco, cuja atuação foi também muito criticada.

Queremos aqui assinalar, que a culpa não é absolutamente dêstes juizes, mas sim do diretor do Colégio de Árbitros, Sr. Gameiro Pereira, que é quem os escala. Não conseguimos atinar o porque dêsse procedimento que deixa de utilizar árbitros da envergadura técnica do Sr. Vieira da Costa, o juiz número um de Portugal, ou então Libertino Domingues que arbitrou o recente encontro Espanha x Inglaterra, com real agrado para os dois bandos, e Paulo Borges, que com José Santos Marques, ora no Brasil com a delegação do Benfica, formam o quarteto de grandes juizes do futebol luso, para escalar juizes incompetentes.

O árbitro português, José dos Santos Marques, que ora está apitando no Brasil

O que vai pelo basquetebol

Na quadra da Rua Marechal Bittencourt, os jogadores juvenis da seleção carioca estiveram em ação em um novo teste. Os pupilos de Fu-Manchú tiveram como adversário um "five" de veteranos do Riachuelo. Os representantes da F.M.B. venceram por 59 a 37.

—::—

Surpreendente reviravolta vem de sofrer o comando técnico do selecionado brasileiro, que participará do Sul-Americano, na Colombia. Tendo o orientador José Simões Henriques, que é o diretor técnico da C.B.B. de viajar para o Canadá, em missão oficial da F.A.B., indicou e foi aprovado por Carlos Chagas, o técnico do Sirio Libanês para o posto de Ruy Freitas. Assim, os jogadores cuja apresentação está marcada para o dia 10 terão como timoneiro o ex-scratchman nacional.

O MELHOR AVULSO DA "FOGUEIRA"

Naquele turbilhão de atletas de todos os matizes que rancou vertiginosamente da raça Marechal Tibúrcio na tarde de 23 de junho, disputantes da tradicional "Corrida da Fogueira", uma legião de atletas avulsos. Este ano, a honra do prêmio-estímulo ao melhor avulso, coube a um estreante, Joaquim Pereira de Oliveira que, mesmo correndo enfermo, em plena chuva, ainda conseguiu o 156. lugar.

FORÇA DE EXPRESSÃO

Por Y. BANEZ

DIANTE DA "ASSISTENCIA", O JUIZ "RECEBEU UMA BOLACHA!"...

Saco de GATOS

THEO DRUMMOND

★ Tínhamos reservado um espaço para falar sôbre as qualidades do Coluna. Depois de domingo, chegamos à conclusão de que o rapaz não merece nem meia coluna desta Seção.

Ainda no Galeão, perguntada sôbre o ataque mais violento do qual teve que se defender durante sua excursão pela Europa a Portuguesa respondeu que foi um que ela recebeu do Joaquim, uma noite, no Pôrto!

Agora quem tiver bonde prá vender não procure mineiro, não! Ofereça aos italianos, que compram tudo!

Correspondência

... "por que o senhor tem silenciado sôbre a temporada do Vasco na Europa..." (Trecho de uma carta assinada por Vascaino Sofredor!.

RESPOSTA: — Esta Seção só trata de coisas sérias. Além disso pouco entendemos de culinária, e como o senhor sabe o Vasco só foi a Portugal prá tomar parte em banquetes.

Futebol Soçaite

★ Foi muito notada, durante a chegada da Portuguesa, a presença de Fleitas Solich que ficou longo tempo conversando com Antoninho, que também foi recepcionar os companheiros. Uma vez que o Flamengo anda sem goleiro foi logo comentado que Solich estava dando em cima de Antoninho.

★ Comenta-se (sem malícia), nas rodas alvinegras, que o incentivador da venda de Dino ao Roma foi Zezé (Sebes) Moreira. Com isso o referido senhor obteve a tão sonhada vaga na linha botafoguense para o seu primogênito Wilson Moreira.

★ Numa recepção oferecida ao Vasco, em Lisboa, aconteceu o seguintè diálogo entre o elegante jovem Sabará e uma senhorita lusitana que com êle dançava: "A shinhurita joga sinuca?" A moça enrubesceu e disse que não. Ai Sabará encerreu o assunto: "Intão leva trinta!"

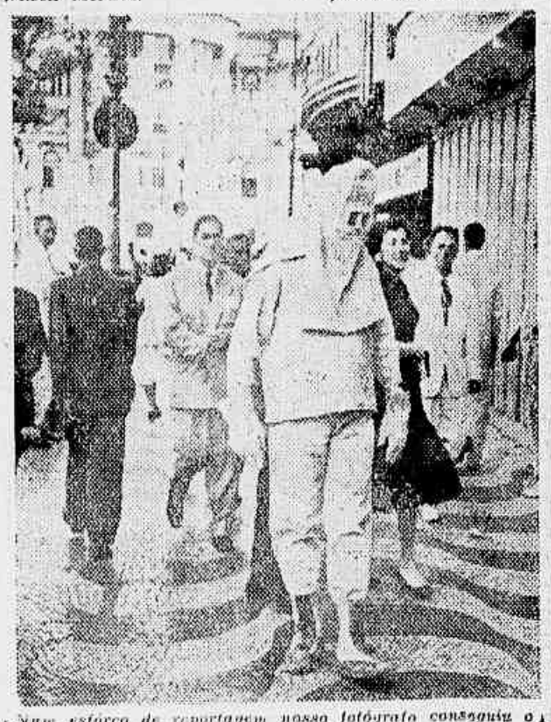

Num esfôrço de reportagem nosso fotógrafo conseguiu o flagrante acima em que aparece um desconhecido em plena Cinelândia, segunda-feira à tarde. Podemos adiantar aos nossos leitores que se trata de Otto Glória, que após aquela vergonheira de domingo idealizou este engenhoso meio de não ser reconhecido pelos vascainos

Falando à imprensa o Sr. Bugalho, presidente do Benfica, após o jôgo com o América, que o campeão português tinha sido "esbugalhado" pelo juiz!

A exportação dos excedentes de açúcar

A presidência do Instituto de Açúcar e do Alcool distribuiu a seguinte nota:

"Ao se retirar do Conselho Internacional de Açúcar, o Brasil estava ciente de que deveria enfrentar algumas dificuldades. Os países-membros sómente poderão adquirir do nosso país volumes correspondentes às médias das quantidades compradas nos últimos dois anos. Os não membros não estão sujeitos a qualquer restrição. Não é verdade que vamos exporta: 700 mil toneladas em 1955. Mesmo que somássemos os excessos da safra finda em maio último e os previstos para a vindoura não alcançariamos aquele volume. De janeiro a maio último os embarques realizados foram em tôrno de 240 mil toneladas, parte de excesso da safra 1954 55. Quanto à safra 55-56, só agora está sendo iniciada; na melhor das hipóteses serão escoadas ainda êste ano cêrca de 150 mil toneladas".

O PRECEITO DO DIA

EVITANDO "S DO CONTRA"

É muito pernicioso para as crianças, o contacto com indivíduos que sistematicamente se manifestam contra tudo e contra todos. Forma-se nelas um sentimento falso em relação às pessoas e coisas, pois se acostumam a ver somente defeitos e má fé nos que as cercam. Tornam-se desconfiadas, maldizentes e candidatas a sérias perturbações mentais.

Livre seu filho da influência dos amigos "do contra", para que tenha uma idéia justa da vida, e possa confiar nos seus semelhantes. — SNES.

CONSERTOS DE MEIAS NYLON

RÁPIDOS E GARANTIDOS

Depósito CARBAR

Rua Gonçalves Dias, 74 Sob (Entre Ouvidor e Rosário)

PETROLEO TAMBEM NO ACRE

O Território e suas grandes riquezas — Vasta região petrolífera entre os rios Purus e Madeira — Tem a mesma formação geológica de Nova Olinda — Amplas possibilidades no campo textil — Matéria prima para produzir celulose — Minérios estratégicos — Aumento da produção da borracha — Construção do hospital infantil — Abertura de estradas — Postos de saúde — Localização de uma unidade militar e uma da Polícia Militar — Fala o técnico estatístico Raul Arantes Meira

Procedente do Acre, encontra-se, nesta capital, o Sr. Raul Arantes Meira, diretor do Departamento de Geografia e Estatística daquele território, que veio participar do Congresso Nacional de Estatística.

Ouvido pela reportagem, disse-nos:

— O Território do Acre esta vivendo, no govêrno do coronel Paulo Torres, uma fase de grande renovação. Já iniciou o governador a construção do Hospital Infantil, velha aspiração dos acreanos, de Rio Branco, instalando, também, postos de saude noutros pontos do Território, bem como providenciou a abertura de duas estradas de importância vital para ligação entre dois pontos-chave. Por outro lado, foi elaborado um plano de ação que, executado, resultará em benefícios incalculáveis para o Território. Homem dinâmico, com sua visão das coisas públicas, objetiva o governador, dotar aquela terra dos elementos de progresso que seu povo merece.

VASTA REGIAO PETROLIFERA

Em seguida, o Sr. Raul Meira passou a tratar das possibilidades petrolíferas do Território do Acre, informando:

— A formação geológica do Território é a mesma de Nova Olinda, abrangendo tôda a bacia situada entre os rios Purus e Madeira. O engenheiro geólogo boliviano Aguirre, que trabalhou na região do Chaco, nos estudos que procedeu na região acreana encontrou indícios de petróleo na direção da B. R. 29, entre Rio Branco, Plácio de Castro e os quilômetros 48 da Estrada do Abunã e 32 da B. R. 29, que se dirige para Porto Velho, a setenta quilômetros da capital. Êste foi o primeiro estudo realizado no Acre sôbre petróleo, acreditando-se que tôda aquela região seja petrolífera. Espera-se, agora, que nossas autoridades, tão interessadas na exploração de petroleo, enviem para lá técnicos para proceder a exame no local. É bem provável que descubram, para grandeza do Brasil, uma outra Nova Olinda.

FIBRAS TÊXTEIS E OUTRAS RIQUEZAS

Passou, depois, o Sr. Raul Meira a falar das madeiras existentes no Território, esclarecendo:

— Três técnicos americanos em geologia, em fibras têxteis e mineralogia lá estiveram durante algum tempo, fazendo um levantamento completo de nossas possibilidades nesses gêneros de riqueza. Colheram muitas amostras e se foram. Os especialistas em fibras têxteis ficaram deveras impressionados com a abundância, qualidade e variedade de nossas madeiras, considerando a nossa floresta inesgotável e um dos maiores centros produtores de matéria prima para a produção da celulose; capaz de abastecer todo o mercado das Américas. Temos, em quantidade espantosa, cedro, aquana, angelim, Gonçalo Alves, pau setim, emborana, pau darco, enfim, mais de vinte variedades de madeiras comerciáveis. Os mineralogistas encontraram, nos igarapés, areias auríferas, berilo, gepsita e outros minérios estratégicos, havendo testemunho da presença de urânio. Também neste campo, o Território espera que o govêrno determine maiores estudos que, por certo, chegarão a resultados surpreendentes.

MAIOR PRODUÇÃO DE BORRACHA

E continuando:

— A exploração da borracha, no Acre, não está em declínio, como em outras partes. Nossa produção pode aumentar bastante. Pelo processo de fumaça ali em vigor, estamos produzindo 20.000 toneladas. Vale apenas esclarecer que tal método cansa o seringueiro de tal modo que êle só pode trabalhar cento e vinte dias por ano.

Impõe-se uma modificação, isto é, que seja adotado o processo usado em Mato Grosso, menos cansativo; podendo o seringueiro dar o seu tempo integral de trabalho, elevando a nossa produção anual para 40.000 toneladas. E' necessário, ainda, que o govêrno, através o Banco da Borracha, promova o financiamento da produção em bases suportáveis pelos extratores, dentro das caracteristicas peculiares da região.

O PROBLEMA DAS FRONTEIRAS

— O problema das fronteiras — ponderou o técnico Raul Meira — deve ser resolvido. No meu modo de entender, a solução do mesmo não é difícil, bastando a localização, ali, de uma unidade militar, de preferência de um corpo de engenharia, o que trará não só grande progresso para a região como seria uma garantia para a ordem onde êle estivesse aquartelado. Como se sabe, a guarda territorial acreana, por incrivel que pareça, está subordinada, atualmente, ao Estatuto dos Funcionários Públicos da União, isto porque não existe lá uma policia militar organizada, como outrora. O regime ali adotado, isto é, da Guarda Territorial, sujeito a regulamentos civis, a exclui da disciplina militar. Segundo estou informado, é pensamento do governador, coronel Paulo Torres, solicitar das altas autoridades da República no só a criação de uma unidade militar no Território como, ainda, o restabelecimento de sua Policia Militar, o que concorreria para evitar certas situações não muito agradáveis com os nossos vizinhos, que, embora não graves por enquanto, certurbam a boa amizade que sempre queremos manter com êles.

Dr. José de Albuquerque

Membro efetivo da Sociedade de Sexologia de Paris

DOENÇAS SEXUAIS DO HOMEM

Rua Rosário, 88. De 13 às 18 hs.

A NOITE

PÁGINA 2

RIO, 6/7/1955

FILATELIA

MARIUS

TRASLADAÇÃO DOS DESPOJOS MORTAIS DE MARÍLIA DE DIRCEU

No dia 20 de abril, realizou-se em Ouro Preto, numa procissão noturna, a solenidade da trasladação dos despojos mortais de Maria Dorotéa Joaquina de Seixas, que repousavam num jazigo de uma igreja da cidade, para o Museu da Inconfidência, da mesma cidade mineira, onde já se encontravam as cinzas dos Inconfidentes, entre elas, as do poeta Tomás Antonio Gonzaga, trasladadas da África, do local do exílio. Maria Dorotéa Joaquina de Seixas, conhecida na história pelo nome de Marília de Dirceu, foi a musa inspiradora do ouvidor inconfidente e poeta Tomás Antonio Gonzaga, que imortalizou-se com as poesias líricas intituladas "Marília de Dirceu", notáveis pela delicadeza e suavidade de concepção. A trasladação das cinzas de Marília de Dirceu para o Museu da Inconfidência foi um acontecimento que, historicamente, constituia motivo para ser prestada a sua memória expressiva homenagem através da emissão de um sêlo comemorativo, porque, quando do transcurso do 1.º centenário da sua morte, a 10 de fevereiro de 1953, não foi a efeméride perpetuada num sêlo postal, não obstante ter sido solicitada a sua emissão, conforme noticiamos com pormenores nesta seção, nas edições de 30 de abril e 6 de junho daquele ano. Acontecimentos e efemérides da história pátria são preteridos por outros destituidos de interêsse, vulgares e inexpressivos, que, historicamente, nada representam, entre outros, os desfiles esportivos, aniversários de instalações de colégios particulares etc., não se alegando para estes a sua desnecessidade e inoportunidade pelos que clamam contra o numero elevado de selos comemorativos emitidos anualmente pelo Brasil.

NOVIDADES INTERNACIONAIS

O Canadá emitiu recentemente um sêlo comemorativo no valor de 5 c. para assinalar o transcurso do 10.º aniversário da Internacional Civil Aviation Organization, conhecida pelo prefixo ICAO, organização que tem prestado relevantes serviços ao desenvolvimento da aviação civil no mundo.

—

A Austria emitiu uma série postal comemorativa da assinatura do Tratado de Paz, com o qual recuperou a plena autonomia e completa independência, libertando-se do dominio dos países da órbita ocidental. Os novos selos apresentam como motivos o escudo republicano e o palácio do Parlamento.

—

A Colômbia vai emitir brevemente uma série comemorativa que apresentará efigies de figuras históricas da América e da Espanha, por ocasião do VII Congresso da União Postal da América e Espanha, a ser realizado no mês de outubro, em Bogotá.

NAVEGAÇÃO

PARA INFORMAÇÕES E RESERVAS:

Comp. Com. Marítima 23-2930
S. A. Martinelli 43-3553
Lloyd Brasileiro . . . 23-1771
A. Gracioso & Filho Ltd. 23-6222
Linea "C" — Ag. Mar. Rio, S. A. 43-7691

AS COMPANHIAS E AGÊNCIAS PARTICIPAM A SAIDA DOS SEGUINTES NAVIOS:

PARA A EUROPA

COMP. COM. MARITIMA

25/7 SANTA MARIA - Salvador, Recife, São Vicente, Funchal e Lisboa

26/7 PROVENCE - Bahia, Dakar, Barcelona, Marselha e Gênova

16/8 BRETAGNE — Bahia, Dakar, Barcelona, Marselha e Genova

LLOYD BRASILEIRO

6/7 LOIDE PERU — Salvador, Recife, Leixões, Havre, Londres, Antuérpia, Roterdam e Hamburgo

27/7 LOIDE BOLIVIA — Vitória, Salvador, Recife, Fortaleza, Barcelona, Marselha, Nápoles, Livorno e Gênova.

A. GRACIOSO & FILHO LTDA.

13/7 SISES - Las Palmas, Gênova e Napoles

— ALPE (eventual) Las Palmas, Gênova e Napoles

22/8 SESTRIERE — Las Palmas, Gênova e Nápoles

LINEA "C" — AG. MAR. (RIO) S. A.

10/7 ANNA C — Bahia, Las Palmas, Lisboa, Cannes e Gênova.

S. A. MARTINELLI

8/7 MAASLAND - Amsterdam e Hamburgo

PARA A ÁFRICA DO SUL

S. A. MARTINELLI

28/7 TEGELBERG — Capetown, Durban, Singapurt, Hong-Kong e Japão

PARA O RIO DA PRATA

COMP. COM. MARITIMA

4/8 BRETAGNE - Santos, Montevidéu e Buenos Aires.

1/9 PROVENCE — Santos, Montevidéu e Buenos Aires.

12/9 VERA CRUZ — Santos, Montevidéu e Buenos Aires

A. GRACIOSO & FILHO LTDA.

20/7 ALPE - Santos, Montevidéu e Buenos Aires

3/8 SESTRIERE — Santos, Montevidéu e Buenos Aires

24/8 SISES - Santos — Montevidéu e Buenos Aires.

LINEA "C" — AG. MAR. (RIO) S. A.

27/7 ANDREA C — Santos, Montevidéu e Buenos Aires

S. A. MARTINELLI

7/7 TEGELBERG — Santos e Buenos Aires

LLOYD BRASILEIRO

7/7 ATALAI — Paranaguá, Itajaí e São Francisco

PARA OS ESTADOS UNIDOS

LLOYD BRASILEIRO

Saida de Santos

14/7 LOIDE-COLOMBIA — New York, Baltimore e Filadelfia.

25/7 LOIDE-PARAGUAI — Trinidad, Nova Orleans e Houston.

PARA O NORTE (Brasil)

LLOYD BRASILEIRO

7/7 UÇA — Barra Ilhéus e Aracaju

RIO GUAIBA — Recife, Cabedelo, Fortaleza, Belém, Santarém, Obidos, Parintins, Itacoatiara e Manaus

26/7 CUIABA — Salvador, Maceió, Recife e Cabedelo.

26/7 D. PEDRO II - Salvador e Recife.

26/7 ALTE. ALEXANDRINO — Salvador, Recife, Fortaleza, Belém, Santarém, Obidos, Parintins, Itacoatiara e Manaus.

PARA O SUL (Brasil)

LLOYD BRASILEIRO

7/7 ATALAIA — Paranaguá, Itajaí e São Francisco.

TODAS AS DATAS ESTÃO SUJEITAS A ALTERAÇÃO

OS NAVIOS ASSINALADOS COM UM (x) NAO TEM ACOMODAÇÕES PARA PASSAGEIROS

★

ANÚNCIOS PARA ESTE INDICADOR

DEPARTAMENTO DE PUBLICIDADE DE "A NOITE"

Telefone para 23-1910 — Ramais: 10 e 65

Do Rio e do mundo

D. RENAULT

PERSONALIDADE

O goleiro que usa a cabeça: entra no campo com o pé direito

ALBERTO DA COSTA PEREIRA, natural de Lourenço Marques, 1,80 de altura, 80 quilos, ex-mecânico, atleta profissional, goleiro do escrete português, goleiro do Benfica E. C. (Lisboa) etc.

REPORTER — Porque resolveu jogar diferente de todos os goleiros, saindo do "goal" sempre que pode? — COSTA PEREIRA — Joguei basquete cinco anos e apliquei no futebol o que aprendi naquele esporte: uso pé, mão e cabeça na defesa do "goal". — Acha preferivel sair do "goal" que deixar o dianteiro adversário chutar livre? — Acho, mas tem uma coisa: não paro na saida, que é o pior defeito do goleiro. — É o único de Portugal que pratica esta modalidade defensiva? — Depois que comecei os outros estão fazendo. — Qual a mulher mais bonita que já viu? — Minha noiva. — Donde ela é? — Alverca. — Qual sua diversão preferida? — "Matinees" (cinema) ou tomar refresco na esplanada dum café enquanto vejo as morenas que passam. É supersticioso? — Antes do jôgo me concentro muito e sempre entro no campo com o pé direito. — Fuma? — Pouco. — Gosta de música? — Na minha casa tenho discos brasileiros (sambas e choros) e americanos. — Qual o fado mais bonito? — "Carta de Soldado". — Quais os melhores intérpretes do fado atualmente? — Carlos Ramos e Amalia Rodrigues (Ai, Mourarial) — Acredita em céu ou inferno? — Não tem talvez: debaixo da terra acabou. — Se não fôsse profissional do futebol, que gostaria de fazer? — Aquilo que sou: mecânico de aviões. — Quando começou a jogar? — Aos 17 anos (Sporting). — Qual o tipo de mulher que aprecia? — Morena (como a noiva). — Qual o mais completo jogador que conheceu? — O inglês Matthews (no jôgo que o escrete portugues ganhou de 3x1). — Que acha dos uruguaios? — Eles se valem de uma arma desigual: criam alvoroço e nervoso entre os adversários na hora do jôgo, através de insultos. (Assim êles ganharam o Campeonato no Maracanã). — Qual a mais forte emoção de sua vida? — O Campeonato Nacional. — Quais as coisas que o alegram? — Ver minha mãe, irmão e irmã com saude. — E as que o chateiam? — Perder um jôgo como o do Flamengo. — Se saisse de Lisboa, onde gostaria de morar? — Lourenço Marques. — Gostaria de viver noutra época? — No futuro. (Aqui, o técnico Oto Gloria avisou que o jantar do craque estava na mesa e interrompemos nossa conversa).

Para sua maior distinção

use os artigos que a sua elegância reclama

VENDAS À VISTA OU A PRESTAÇÃO

MAGAZIN LOUVRE

Rua da Carioca, 12 e 14

ALIMENTOS FORNECEDORES DE CALORIAS

Alimentos combustíveis ou energéticos são aquêles que nos fornecem calorias. As substâncias nutritivas calóricas, devido à presença do carbono na sua molécula, são oxidadas (queimadas) nos tecidos orgânicos produzindo certa quantidade de calor, e transformando-se em anidrido carbônico e água. O anidrido carbônico é expelido pelos pulmões, na respiração, e a água é excretada pela urina, fezes, transpiração e, em parte, pelos pulmões. São três os principios alimentares fornecedores de calorias para que a máquina humana possa funcionar: as proteinas, os hidratos de carbono e as gorduras. 1 grama de proteina ou de hidratos de carbono queimada no organismo produz 4 calorias, e 1 grama de gordura, devido a maior concentração de carbono em sua molécula, 9 calorias. As proteinas, embora possuam valor energético, não devem ser consideradas como alimentos calóricos e sim como plásticos, pois sua principal função é o crescimento e renovação dos tecidos do corpo humano. Se o organismo, por falta de outras substâncias calóricas, tiver que empregar tôdas as proteinas provenientes da alimentação na produção de calorias, sobrevirá a perda de pêso e, nos sêres em desenvolvimento, o atrazo do crescimento, além de outros desequilíbrios da saúde. Os alimetnos combustíveis, por excelência, são os hidratos de carbono e as gorduras; os primeiros em maior proporção do que os últimos, pois as gorduras, além de possuirem maior concentração calórica, necessitam da presença dos hidratos de carbono para serem queimadas. Por isso no valor calórico da dieta os hidratos de carbono é que devem um regime alimentar satisfatório, ser o principal combustivel. Para do ponto de vista calórico, deve haver na ração, que é o conjunto das refeições de um dia, a seguinte proporção: hidratos de carbono 55% do valor calórico total, proteinas 15% e gorduras 30%; o que equivalerá, na ração média de 3.000 calorias, a 410 gramas de hidratos de carbono, 110 gramas de proteinas e 95 gramas de gorduras, aproximadamente. (Divisão de Propaganda do SAPS).

A SAFRA DE JUTA

Satisfatória, a produção amazonense

Até o fim do corrente mês estará totalmente colhida, na região amazônica, a safra de juta. A maior parte, aliás, já sofreu as operações de classificação e prensagem, nos entrepostos de Manaus, Belém e cidades intermediárias, estando sendo embarcada para o Sul.

Graças à distribuição gratuita das sementes produzidas ou contratadas pelo Instituto Agronômico do Norte, a qualidade da fibra malgrado o descuido de quando ao preparo da mesma, está satisfazendo plenamente os industriais, com o que o país economiza importantes divisas, antes consumidas com a importação.

Efetuadas as semeaduras com a necessária antecipação, a fibra póde ser colhida antes da enchente do Amazonas, que êste ano atingiu altura incomum, mas obedecendo a um ritmo moderado, segundo informações recebidas pelo Ministério da Agricultura.

Société Générale de Transports Maritimes

Rio para Bahia, Dakar, Barcelona, Marselha e Gênova

PROVENCE 26 de Julho
BRETAGNE 16 de Agôsto
PROVENCE 13 de Setembro
BRETAGNE 4 de Outubro
PROVENCE 1 de Novembro

Rio para Santos, Montevidéu Buenos Aires

BRETAGNE 4 de Agôsto
PROVENCE 1 de Setembro
BRETAGNE 22 de Setembro
PROVENCE 1 de Outubro

PASSAGENS DE LUXO, PRIMEIRA CLASSE, ETC.
Vendemos passagens de chamada de tôdas as classes da França, Itália, Espanha, Israel e Síria

Agentes Gerais:

COMPANHIA COMERCIAL E MARÍTIMA S.A.

Av. Rio Branco, 4 — Tel.: 23-2930

Todas as 4as feiras às 21 35

OUÇA

"PASSATEMPO" ou Gessy

E ganhe premios mensais e semanais no valor de CR$ 50.000,00

na Rádio Nacional

Não há malária no São Francisco

Mais de um milhão de dedetizações procedidas no último uinquênio

O diretor do Serviço Nacional de Malária, do Ministério da Saúde, professor Manoel Ferreira, prestou à imprensa declarações acêrca da situação malarigena do vale do São Francisco, tendo em vista noticias de que ali grassava um novo surto epidemiológico dêsse mal. Informou-nos o diretor do S. N. M.:

— A situação de incidência da malária no vale do São Francisco é a mesma verificada em todo o país: normal, com um pequeno número de casos positivos, estando, porém, atentas as equipes do Serviço nos campos da pesquisa e do pronto atendimento das emergências. Não há razão de ordem alguma para destacar o vale dessa classificação.

— No último quinquênio, prosseguiu o professor Manoel Ferreira, o Serviço Nacional de Malária atingiu, com suas equipes, 350 municipios, realizando um completo trabalho de dedetização daquele rico vale.

OBSTÁCULOS TÉCNICOS E PRÁTICOS

— Dois obstáculos de real pêso estão impedindo que atinja o S. N. M. todo o vale do São Francisco. O primeiro, de ordem técnica, é a dificuldade de acesso de várias regiões; o segundo, de ordem prática, é o problema das construções inacabadas, que existem à margem do São Francisco e de seus afluentes. A maioria das casas ali não possuem paredes ou as possuem pela metade. Tal fato prejudica enormemente a precisão do trabalho das nossas equipes. A ação dos insecticidas é minima em construções dêsse tipo.

— Do ponto de vista cientifico, continuou o diretor do S. N. M., o transmissor da malária no vale do São Francisco possui várias particularidades que devem ser levadas em conta. Uma delas, por exemplo, é o ataque ao homem fora da habitação protegida pelo trabalho de dedetização constante.

ALIANÇA

Perdeu-se há tempos na praia de Ipanema uma aliança de platina e brilhantes marcada Claude 9-12-43. Gratifica-se a quem devolver. Telefone: 52-2315.

O PINCE-NEZ DE OURO

LUIZ R. RICART

Joias, relógios, artigos para presentes — Reformas e consertos

ÓTICA EM GERAL

28 — Rua da Carioca — 15

DR. MANOEL BRONSTEIN

Análises médicas. Av. Rio Branco, 157 5.º - S/503-4. Tel. 52-2747. Diariamente de 7 as 19 horas

Sociedade

VITRINA DE MUNDANISMO

POMONA POLITIS

DIA dezoito, a data nacional da Espanha.

•

O pintor Carlos Bastos, dado o grande sucesso de sua atual exposição na Casa Vimarte, promete para o mês que vem uma retrospectiva, em local ainda não combinado.

•

CASO não chova, na próxima sexta-feira, o senhor e senhora Carlos Eduardo de Souza Campos vão homenagear os paulistas do polo com um jantar de gala. Mas isso, caso não chova, pois do contrário, os paulistas não virão ao Rio jogar, e ficarão lá por São Paulo, presos aos seus afazeres.

•

AMANHÃ, no Cinema Art-Palácio, a apresentação do "Samba Fantástico", patrocinado pelo embaixador de França, em noite de caridade.

•

O novo cantor americano, do "Vogue" — segundo dizem — é muito bom. Dizem, até, que é um Sinatra melhorado.

•

O senhor e senhora Vital Ramos de Castro (Beca), oferecem um jantar, amanhã

•

DIA vinte, a data nacional da Colômbia.

•

A festa dos norte-americanos, em comemoração ao "Independence Day", foi ótima. A cantora Olga James fêz enorme sucesso. Evidente.

PARTE, hoje, para os Estados Unidos, a senhora Clarice Gurgel Valente, onde, em Washington, vai encontrar-se com seu marido, o secretário da Embaixada do Brasil naquele país, Amauri Gurgel Valente.

Trata-se da escritora Clarice Lispector, autora dos ótimos livros "Cidade Sitiada" e "Perto do Coração Selvagem" — êste último traduzido para o francês, tendo recebido elogiosas palavras da crítica.

O poeta e senhora Paulo Mendes Campos ofereceram um pequeno jantar de despedida à Clarice Lispector, que declarou ter entregue seu último trabalho — "Contos" — à Simeão Leal, o qual vai ser editado pelos Cadernos de Cultura. A escritora prepara um romance, ainda sem título.

•

EM via de conclusão, pela Editora José Olympio, o livro do poeta Lêdo Ivo — "Um Brasileiro em Paris". Poemas feitos pelo poeta, quando de sua estada na capital francesa, onde andou "funcionando" em um escritório comercial do Brasil.

•

DIA vinte, o aniversário do senhor Paulo Bittencourt. E' velha praxe do jornalista, comemorar cada decênio de sua existência, em alto mar...

Não deixe de ver — se ainda não viu — a bonita exposição do pintor Carlos Bastos, na Casa Vimarte. Na fotografia, o pintor, no dia do "vernissage" dessa mostra — na qual pode-se ver a magnífica disposição dada aos seus trabalhos

ANIVERSÁRIOS

Fazem anos hoje:

Senhores:

Dr. Olavo Dantas, médico da Armada, escritor.

Francisco D'Angelo, alto funcionário da Prefeitura.

Julio Gamaro, nosso prezado companheiro de redação.

Drault Ernani de Melo e Silva, capitalista.

Evaristo de Morais Filho, advogado.

Lenero Luigi, pintor.

Leonardo Xavier Barreto, funcionário desta emprêsa.

Senhoras:

Bernardete Alves Flores.

Meninas:

Heloisa, filha do Sr. Aloisio Alves de Oliveira, funcionário público.

Mary, filha do Sr. Waldemar Diwing e Sra. Ella Diwing.

Fizeram anos ontem:

Senhoras:

Rita Fleiuss, esposa do brigadeiro Henrique Fleiuss. A aniversariante é figura da nossa alta sociedade e recebeu inúmeras demonstrações de simpatia.

NOIVADOS

Contrataram casamento o Sr. Nelson Batista Cordeiro, filho do Sr. Oswaldo Coelho Cordeiro e Sra. Maria Batista Cordeiro, com a senorita Eunice Paulicéa do Vale, filha do Sr. Renato do Vale e Sra. Edetelina Nieyer do Vale.

CASAMENTOS

Marilia Onety de Figueiredo-Luiz Alberto Lopes — Constituirá acontecimento mundano de relevo, a cerimônia do casamento, no dia 20 do mês corrente, da senhorita Marilia, filha do conhecido advogado nos andofórios desta capital, Sr. Alvaro Onety de Figueiredo, com o Sr. Luiz Alberto, filho do Sr. Vitor Manuel Igrejas Lopes.

A solenidade religiosa terá lugar às 17,30 horas, na igreja de São Paulo Apóstolo, à rua Barão de Ipanema, em Copacabana. Os convites já estão sendo distribuídos.

—Realizar-se-á, no sábado, 9 do corrente, às 18 horas, na matriz Nossa Senhora da Aparecida, o enlace matrimonial da senhorita Gelsi Azevedo Neves, filha da viuva Eugênia Ferraz Neves, com o Sr. Sérgio de Barros e Vasconcellos, filho do casal Breno de Barros e Vasconcellos e Maria C. de Barros e Vasconcellos.

Paraninfarão a cerimônia, no ato civil, o casal Fernando dos Santos e Sueida Azevedo dos Santos, e no ato religioso, o casal major Horácio Corrêa e Liete Nunes Corrêa.

NASCIMENTOS

O lar do Sr. Jorge Duarte de Azevedo e Sra. Elisa Duarte de Azevedo, está aumentado, com o nascimento de um menino, que será batizado com o nome de Alexandre.

BODAS DE PRATA

Na Igreja do Coração de Maria, às 10 horas do dia 8 do corrente, será celebrada missa em ação de graças para comemorar as bodas de ouro do casal Nicolau Teixeira Rebêlo.

VARIAS NOTAS SOCIAIS

AMANHÃ, finalmente, teremos no Teatro Municipal a ópera norte-americana "Pogy and Bess" que George Gershwin compôs três anos antes de falecer prematuramente em 1937. Contava, quando concluiu êsse famoso drama musical, apenas trinta e seis ânos de vida inteiramente dedicados à música que cultivou em todos os gêneros e para todos os gôstos. Nessa ópera há mais de sessenta intérpretes e figurantes, sendo um dos principais, Jerry Laws, ex-campeão de box. São todos negros.

☆

NO PALACIO ITAMARATI, dia oito próximo, o ministro Raul Fernandes homenageará o ministro das Relações Exteriores do Uruguai e senhora Rompani com um grande jantar. Casaca e condecorações. Será um dos mais elegantes acontecimentos da semana.

☆

EMBARCARAM HOJE para os Estados Unidos, o Sr. e a senhora Jorge Guinle. Em Nova Iorque e Hollywood, vão tratar da comitiva que visitará o Rio em agôsto, no vôo inaugural da VARIG.

Nessa viagem tomarão parte personalidades da sociedade, da diplomacia brasileira e norte-americana, banqueiros, financistas, colunistas e jornalistas, além de famosos astros do cinema.

☆

***DIA OITO, EM BENEFICIO** da recém-fundada "Associação Brasileira de Teatro", Nicette Bruno e Paulo Goulart farão sua estréia no Teatro Follies, em Copacabana, com "Ingenuidade", peça de Van Drutten, em tradução de Nair Whitte e direção de Magdalena Nicol. Estão à venda os últimos bilhetes, pois a procura tem sido grande. Teremos uma noite de elegância e de sucesso.*

☆

DIA OITO, VAMOS TODOS assistir à "avant-première" de "Amar é Sofrer", o soberbo filme de Grace Kelly, num festival em benefício do Convento Carmelo Será no Cinema Astoria, às vinte e duas horas, sob o patrocínio de inúmeras damas da sociedade carioca. Restam poucas entradas.

☆

A SENHORA NANA' WYNANS, uma das mais queridas figuras da nossa sociedade, também está organizando uma grande festa brasileira, em sua bela residência do Largo do Boticário, em Laranjeiras, para recepcionar os artistas norte-americanos que no fim dêste mês de julho deverão descer no Galeão, na viagem inaugural da linha Buenos Aires-Nova Iorque, da VARIG.

A festa, em caráter beneficente, será baseada no tema "Senzala", e apresentará um grande desfile dos personagens do Império. Teremos assim, no Rio, uma reprodução das grandes festas do inesquecível Jacques Fath.

A elegante e jovem senhora Carlos Machado, Gisela, foi convidada pela senhora Nanã Wynans para desenhar os figurinos para a suntuosa festa, que será espetacular, talvez a de maior sensação nesses últimos tempos.

☆

AS SENHORITAS Maria Marta de Affonseca Alves de Souza e Júlia Baldassare fazem anos na mesma data: nove de julho. Nessa noite, farão seu "debut" com festa a rigor e um grande baile será abrilhantado com a orquestra de Claude Austin.

☆

ESTEVE NO RIO, o conhecido colunista Flavio Porto, de São Paulo, dos mais discutidos e apreciados

☆

SUA ALTEZA REAL o príncipe Irakly de Bragation, da Georgia, chegou ao Rio. E' casado com a princesa de Bragation, de Makhrani, prima da princesa Dona Esperança, de Orleans e Bragança.

Consta que fixarão residência entre nós.

☆

NA ULTIMA SEMANA, reuniram-se para um chá no Salão Verde do Copacabana, as senhoras Sofia Magno de Carvalho (presidente das Mesas Redondas Pan-Americanas do Brasil); Maria Teresa Raquener (a homenageada da tarde); o secretário da Embaixada do Haiti; o Sr. Jean Messidor; o Sr. e Sra. Juan José Vidasse, o Sr. Arlos Albiaz Alcaya, secretário da Embaixada da Bolivia; Sra. general Nelson de Queiroz, Angel Geniso Erqueta e muitos outros nomes

☆

O CASAL José Augusto Macedo Soares recebeu amigos em sua residência, para um elegante jantar

☆

A JOVEM PIANISTA Josephina Fraga, dona de invulgar talento, foi convidada para uma hora de arte no magnífico apartamento do Conselheiro da Embaixada do Uruguai e Sra. Mario Collazo Pittaluga, na Avenida Atlântica.

Um numeroso grupo de figuras da sociedade, frequentador dos salões do simpático diplomata e sua encantadora espôsa aplaudiu com entusiasmo a já notável "virtuose", que vem iniciando sua carreira com extraordinário brilho.

As reuniões dos Pittaluga são atualmente das mais atraentes do "grand-monde".

☆

DYLA JOSETTI

Letras e Artes

CELSO KELLY

AS ARTES PLÁSTICAS "CAMINHAM"...

O destino das artes plásticas seria o de ficarem circunscritas a um único local — o museu, galeria, coleção ou atelier, a que pertencessem. O público, sim, se deslocaria de vários lugares, mesmo países distantes, para gozar, por alguns momentos, a contemplação das obras de arte. Vinha-se, de longe, de continentes diversos para travar conhecimento, em Paris, com as maravilhas do Louvre; em Londres, com os tesouros do Museu Britânico; em Roma, com as fabulosas decorações do Vaticano... Graças a Deus, as coisas estão mudando nestes últimos tempos. Não é só o público que se desloca: também as obras de arte "caminham"...

★

HAJA vista a perfeição admirável das reproduções em côr e a técnica apurada das moldagens, a permitirem que o quadro ou a escultura se apresentem, em qualquer lugar, através de uma cópia, que mede fidelidade com o original. A bibliografia em tôrno das belas artes cresce impressionantemente. Sobretudo, os álbuns. Assim, a reprodução autêntica, ao lado do trecho interpretativo, proporciona compreensão mais larga do que, muitas vezes, a simples visita, quando se trata de turista desprevenido em assuntos de arte. Mas o grande recurso de expansão daquelas artes reside no filme especializado. Aí, então, as possibilidades aumentam consideràvelmente.

★

MODERNO por título, definição e estatuto, o Museu de Arte Moderna do Rio de Janeiro dará início, depois de amanhã, às suas sessões cinematográficas. Não deve existir mais instituição de artes plásticas (museu ou escola), que não possua o seu departamento de cinema, em que se incluem dispositivos e outros elementos de reprodução. A biblioteca e a filmoteca completam-se: sem elas, o âmbito do ensino ou da difusão artística estaria limitado demais. Faz bem, pois, o Museu de Arte Moderna, em lançar mão de instrumentos modernos, na grande obra que vem realizando de esclarecimento da opinião pública a propósito de arte. O programa proporcionará um primeiro e grande encontro com aspectos bastante diversos da arte holandesa: escultura em fins da Idade Média, paisagens ao longo dos séculos e Van Gogh. Que magnífica oportunidade de ver associadas, as manifestações artísticas de um povo, que tem seu nome gravado em ouro na história das artes.

VARIAS

ARTE SACRA: como complemento do 36.º Congresso Eucarístico Internacional, terá lugar, no Rio, uma grande exposição de Arte Sacra. Será realizada na antiga estação de hidros (defronte do Museu Histórico Nacional), em local magnífico para exposições. A Exposição apresentará imagens de rara beleza e obras de arte em geral, inclusive ourivesaria.

★

ALLIANCE FRANÇAISE: na próxima sexta-feira, dia oito, às dezoito horas, Mme. Manuel, professôra emérita da Faculdade Nacional de Filosofia, proferirá, na sede central da Alliance, uma conferência sôbre "Verhaeren et la glorification de la vie".

★

TEMAS DA AMÉRICA: o Diretório Acadêmico e os alunos hispano-americanos dos cursos especiais da Escola Brasileira de Administração Pública, da Fundação Getúlio Vargas, organizaram um ciclo de quatro conferências, a cargo do professor Leopoldo Castelo, da Universidade do Chile, que se realizarão nos dias 8, 11, 13 e 15, dêste mês, às 17,30 horas, em seu auditório, à praia de Botafogo. As conferências versarão dois temas: motivos chilenos e brasileiros na literatura espanhola do ciclo do ouro, e a contribuição da iconografia para o estudo da história da América. Haverá projeções.

★

BRASILEIROS PREMIADOS NA BIENAL: dentre outros, a Bienal concedeu a artistas brasileiros os seguintes prêmios: melhor pintor, Milton Dacosta; melhor escultor, Maria Martins; melhor desenhista, Martins e Carybé; melhor gravador, Marcelo Brassmann — todos na categoria de artistas brasileiros. Ainda foram premiados Ivan Serpa, Mário Cravo, Maria Leontina, Fayga Ostrower e José Pedrosa.

AVIAÇÃO

WANDYR FONSECA

HOMENAGEM À MEMÓRIA DE MARYSE BASTIÉ

Realizou-se, no cemitério de Montparnasse, a inauguração de um monumento à memória da aviadora francesa Maryse Bastié, morta em serviço aéreo em julho de 1952, em Lyon-Bron. A inauguração, feita sob o alto patrocínio do presidente da República, contou com a presença de diversas autoridades militares e civis. No mesmo dia, foi colocada uma placa comemorativa na casa em que residiu Maryse Bastié, localizada na rua Fraidevaux, na capital francesa, comparecendo então o ministro da Saúde Pública, representando o govêrno, o presidente do Conselho Municipal de Paris e várias outras autoridades civis e militares.

A EXPLORAÇÃO DA ROTA DO ARTICO

Em novembro de 1952, o "Arild Viking", um avião "DC-6B" da SAS, realizou a primeira travessia comercial da região ártica voando de Los Angeles a Copenhague, via Thule, no Norte da Groelândia. O desbravamento da passagem do Noroeste, pelos ares, ligando a Europa ao Extremo Oriente, teve lugar em maio de 1953, quando o aparelho "Hjalmar Viking", outro DC-6B" da SAS, transportou 40 passageiros de Oslo para Tóquio, via Thule, Anchorage e Shemya. Um ano mais tarde, isto é, em maio de 1954, o "Leif Viking", também um DC-6B, cruzou o Polo Norte pela primeira vez na história da aviação comercial, tendo a bordo passageiros que seguiam de Oslo para Tóquio. Através dêsses vôos, a SAS provou que o atalho pelo Ártico, é uma rota comercial perfeitamente praticável entre a Europa e o Extremo Oriente.

O «CARAVELLE» EFETUA O SEU PRIMEIRO VÔO

O primeiro bi-reator médio comercial do mundo, o "SE 210 CARAVELLE", efetuou recentemente o seu primeiro vôo, em Toulouse-Blagnac. O prototipo em questão, ficou durante 20 minutos a 700 metros de altitude antes de aterrissar. O "Caravelle", é um aparelho que pode efetuar vôos de 2.000 a 3 000 km., transportando 70 a 90 passageiros.

QUASE NOVENTA MIL PASSAGEIROS

Segundo informação prestada pelo engenheiro Jorge Marques de Azevedo, administrador do Aeroporto de Congonhas, registrou-se durante o mês de maio último, o seguinte movimento naquele importante aeródromo paulista: Foram transportados 87.707 passageiros, dos quais ... 81.646 em linhas nacionais e ... 6.060 em linhas internacionais; Trafegaram no aeroporto 7 128 aviões, sendo 6.994 nacionais e 432 internacionais; A bagagem transportada pelos passageiros foi de 815.469 quilos e a carga alcançou a cifra de mais de dois milhões de quilos (2.024.510). A malo postal atingiu a 50.393 quilos.

NOVO RÉCORDE PARA PLANADORES

O comandante René Fonteilles, do Estado Maior Centro-Europa, bateu recentemente, a bordo de um "R-100", o recorde mundial de distância — ida e volta — com objetivo fixado — para planador monoplace. O novo recordista, cobriu a distância de 444 quilômetros, quando o antigo recorde, pertencente a um piloto norte-americano, era de 418 quilômetros. A prova foi controlada por um comissário especial do Aero Clube da França.

Palavras Cruzadas

PROBLEMA N. 1984

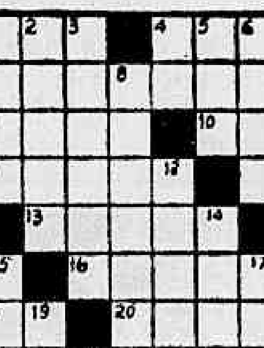

Ofamer - Rio

HORIZONTAIS — 1. Mau cheiro — 6. A casa — 7. Troça — 9. Amole — 10. Gemido — 11. Rês — 13. Mancha amarela escura que aparece no rosto de algumas pessoas — 16. Cólera — 18. Pronome pessoal — 20. Pedra (pl.) — 21. Lançara — 23. Oceano — 24. Chefe etíope.

VERTICAIS — 1. Querer bem — 2. Botequins — 3. Acertar — 4. Alt — 5. Cachaça de mau gôsto — 6. Parte oculta das plantas — 8. Encolher; fazer recuar — 13. Publicar — 14. O mesmo que auari — 15. Ligam — 17. Ligeireza — 19. Outa — 22. Seguir.

SOLUÇÕES DO PROBLEMA N. 1983

HORIZONTAIS: Agar — ou — rol — tia — latiam — rauni — A.C. — ar — ranco — anuais — tosar — ir — osa — pai.

VERTICAIS: ar — gol — alas — oiana — uamiri — tio — tascar — barato — canca — nuas — oi — sia — ri.

Assistência técnica para o Nordeste

Realiza-se no salão principal da biblioteca do Itamarati, às 17 horas, no próximo dia 13, a quarta aula do ciclo de estudos promovido pela Comissão Nacional de Assistência Técnica, aula a cargo do sr. Olavo Galvão, diretor do Banco do Nordeste do Brasil.

Nessa conferência, que terá como tema "O Desenvolvimento Econômico do Nordeste", serão abordados os principais problemas econômicos daquela região brasileira, cujos recursos naturais, para se transformarem em riqueza útil, estão a reclamar a assistência de técnicos que realmente se ocupem em explorá-las.

GATO

Perdeu-se nas imediações da Rua Aurea, em Santa Teresa, um gato tipo tigre e que atende pelo nome de "Tigrito". Informações por favor pelo tel. 22-9302.

AQUI P'RA NÓS

Ida Uchôa

Prudy Junqueira, numa pose bem típica da jovialidade e da graça da talentosa matogrossense, aluna vitoriosa na Escola Dramática de Roma

MARCA suprema de elegância: a estola de vison, para acompanhar as grandes "toilettes". Mas existem outras peles, menos dispendiosas, igualmente preciosas: martre, astrakan, lontra, ocelot.

★

CONTINUAM em voga os casacos amplos, soltos, de lã suave, com listras em preto e branco, fechado por quatro botões pretos. Ainda em pleno sucesso as gravatas de tafetá que oferecem a nota jovem aos elegantíssimos conjuntos.

★

O "renard" azul continua muito usado, sobretudo com vestidos pretos, de cerimônia.

★

EM grande moda as flanelas listradas. Muitos costureiros exibiram nas suas últimas criações as flanelas cinzas listradas de branco.

★

DE Pierre Balmain: "redingote" de jérsei de lã, em tom vinzento escuro, guarnecido de astracã na gola e nos punhos.

★

CHRISTIAN Dior apresentou em uma das suas coleções o vestido de lã marron, que poderá ser usado com o casaco de veludo da mesma cor e enfeitado com vison.

★

NA temporada de elegância francêsa fêz sucesso o "duas peças" abotoado em forma assimétrica.

★

ALGUNS dos conjuntos de inverno são práticos e extremamente elegantes. Em geral confeccionadas em seda pesada, lã leve, otoman ou tweed. As saias justas com grande prega na frente, costuradas até vinte centímetros antes da barra. Completam a graciosidade do conjunto, o casaquinho simples, de mangas raglans, inteiramente forrado com a fazenda empregada na feitura do vestido.

★

E' moda em Paris: o casaco tipo "sweter" em tecido estampado; os "cardigan" em tweed, abotoado como o verdadeiro "chemisier". O "sweater" listrado, com punhos e gola em fustão; tricot como detalhe de casacos; os "sweaters" estampados em flores. A linha oriental, longa e sofisticada.

★

TEMOS uma grande notícia para as brasileiras: entre as alunas da Escola Dramática de Roma tem se destacado a nossa patrícia Prudy Junqueira por seus dotes excepcionais de inteligência e sensibilidade. Prudy Junqueira é natural de Mato Grosso, educada em Buenos Aires; maneja com igual perícia as línguas portuguêsa, espanhola e italiana e pretende representar nos três idiomas.

Dr. PIZZOLANTE — PROSTATA RINS - IMPOTENCIA — URETRA — Tratamento rápido e moderno, sem operação (Febre local) — Sete de Setembro, 44 — 11.º — de 3 às 15 hs. — Tel. 23-8472.

DR. SPINOSA ROTHIER

Doenças sexuais e urinárias, lavagens endoscópicas da vesícula. Tratamento dos tumores da próstata por electro-resecção transuretral. RUA SENADOR DANTAS, 44-3.º andar — Telefone 22-8987

Dr Milton de Almeida

OUVIDOS - NARIZ - GARGANTA

3as 5as SABADOS - 15 às 19 HORAS

LARGO CARIOCA 5 - 1º and. SALA 101

TEL. 22-0707 e 37-1512

a Rádio NACIONAL

APRESENTA ÀS 5as FEIRAS às 12,05

Êste MUNDO É UMA BOLA

Gentileza dos Revendedores WALITA

PELE-SIFILIS

Cabelo Eczemas. Varizes Câncer

DR. AGOSTINHO DA CUNHA

ASSEMBLEIA 73 — Fone: 42-1135

DR. CARLOS F. DE ABREU

MOLESTIAS DAS CRIANÇAS

Av. N. S. Copacabana, 540-S. 381 (Pça. Serzedelo Corrêa) - 57-2497 das 15 hs. em diante. Res. 37-6027

CONSERTAM-SE RADIOS

E VITROLAS AUTOMATICAS EM QUALQUER BAIRRO. TEL.: 43-2463

Sanaferidas — Para feridas crônicas e recer

DOENÇAS DA PELE E CABELOS

Tratamento dos cravos, espinhas e eczemas. Extração definitiva sem marca dos pêlos do rôsto e verrugas. — Queda do cabelo

DR. PIRES — Prat. hosp. Berlim Paris, Viena, Nova Iorque RUA MÉXICO, 31 - 15º. Tel. 22-0435. De 3 às 6

Dr. Brandino Corrêa — Doenças dos órgãos Genito-Urinários ambos os sexos RUA MÉXICO, 11 — 8.º andar, grupo 802 — às 14 horas —

VIAS URINÁRIAS — RINS — BEXIGA — PRÓSTATA

DR. A. ACKERMANN — GINECOLOGIA ÚTERO E OVÁRIOS

BLENORRAGIA — TRATAMENTO RAPIDO — DISTURBIOS SEXUAIS

— Aparelhagem completa para diagnose e tratamento das doenças dos órgãos gênito-urinários. Exames no Laboratório para contrôle de cura. Trata pelos processos empregados nas clínicas de Berlim, Viena, Paris e Nova Iorque

Das 13 às 19 horas — RUA URUGUAIANA, 34 — Tel. 22-2447

2ª TRIUNFAL SEMANA!

RICARDO CORAÇÃO DE LEÃO

CINEMASCOPE

REX HARRISON - VIRGINIA MAYO - GEORGE SANDERS - LAURENCE HARVEY

HOJE AZTECA - CARUSO - IMPERATOR - COLISEU - SÃO PEDRO

SALAS PARA ESCRITÓRIO

Alugam-se no Ed. de A NOITE. Tratar na Administração - 3.º andar com o Sr. Correia

Dr. Paulo Perissé — Hemorroidas sem operação — Doenças Ano-Retais — VARIZES — Av. Rio Branco, 108, 10.º S/1006 Hora marcada 38-4531 e 52-6231

CHEFE DO SERVIÇO PROCT DO HOSPITAL GAFFRÉE GUINLE

A PREFEITURA E OS CIRCOS

A EXPEDIÇÃO DAS LICENÇAS DE LOCALIZ AÇÃO NÃO DEVE DEMORAR MAIS DE 48 Hs.

Há algumas semanas publicavamos nesta seção um despacho do gabinete do chefe de Polícia, no qual se tornava público que o D. F. S. P. dispensaria os circos e pavilhões da necessidade de apresentar alvará da polícia para a sua localização em um bairro qualquer da cidade. Uma ajuda inestimável do coronel Côrtes, que procurou desta forma ajudar a locomoção daquelas emprêsas, que ficam sujeitas somente à licença da Prefeitura, o que é natural. Acontece, entretanto, que essa licença demora dias e dias a ser despachada e êste atraso pode prejudicar seriamente a instalação de um pavilhão.

Para remediar esta demora burocrática, os fiscais da Prefeitura se contentam, via de regra, com o talão de protocolo, no qual se prova o pedido da licença. Mas esta é uma concessão pessoal, um favor concedido pelo próprio fiscal, que poderá até explorar a situação em proveito próprio. O presidente da Associação de Circos, empresário Luis Olimecha, apela por nosso intermédio a fim de que o prefeito determine que a expedição da licença não demore mais de 48 horas, após ter dado entrada o requerimento.

Ainda nesta semana ocorreu um fato que bem mostra o prejuizo que tal anormalidade pode provocar. O Circo Teatro Blue Star, de propriedade do ator Atila Iório, armou seu pavilhão no largo de Pilares. Marcou estréia para sexta-feira, julgando-se garantido com o talão de protocolo, habitualmente aceito pela fiscalização. Houve, de fato, autorização do do fiscal e o circo estreou. Entretanto, no dia seguinte, um sábado, por volta das 12 horas, a emprêsa foi intimada a apresentar a licença da Prefeitura e não apenas o talão do protocolo. Ordem do Sr. Julio Catalano, segundo nos informa o ator-empresário Atila Iório. E o circo ficou sem poder funcionar sábado e domingo, pois a exigência veio na hora em que as repartições municipais se fecham. Um prejuizo de 30 a 40 mil cruzeiros, diz-nos o proprietário do Blue Star.

Para que esta situação não se repita, em prejuizo de artistas e empresários, torna-se urgente uma portaria do senhor prefeito, à repartição competente, exigindo que as licenças sejam concedidas (ou negadas) num prazo de 48 horas após a entrada no protocolo do requerimento. Com isto acabará também a prepotência dos fiscais e acabarão as propinas.

A Associação Circense vai se dirigir diretamente ao Sr. Alim Pedro e espera a compreensão dêste veterano trabalhador da Prefeitura para a solução dêste problema.

DE WALTER PINTO À CASA DOS ARTISTAS

Walter Pinto vai homenagear a Casa dos Artistas e a sua diretoria, na última sessão de domingo próximo, quando a revista «Eu quero é me badalar» encerrar a sua carreira. Parte da renda dêsse espetáculo será entregue à Casa dos Artistas, para os seus serviços assistenciais.

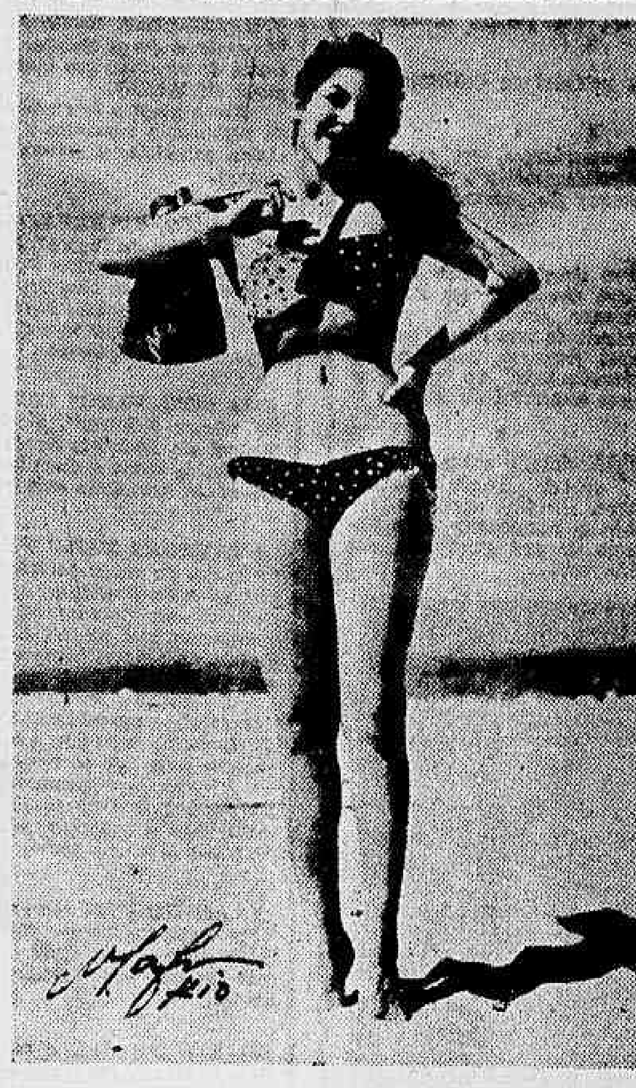

Sônia Mamede, carreira rápida no teatro musicado. Começou como corista no Follies, na companhia de Zilco Ribeiro. Ali mesmo ganhou as primeiras «pontas» e a que marcou mais foi aquele tombo da cama do hospital, com Pituca, num «sketch» de Meira Guimarães. Contratada de Renata Fronzi, com as honras de «vedette», brigou com a emprêsária em Belo Horizonte, voltando para o Rio, aguardando nova oportunidade. Esta chegou agora, na Companhia de José Vasconcelos, que estréia esta semana no Jardel a revista de Geysa Boscoli «Precisa-se de um presidente». Apesar de tôdas essas curvas (não há nenhum exagêro na foto) Sônia Mamede se tornou «vedette» cômica, não se incomodando de pintar a cara e esconder a plástica

Cinema

Van Jafa

"O SOL BRILHA NA IMENSIDADE"

(THE SUN SHINES BRIGHT)

Republic Pictures — Direção de John Ford — Cenário de Laurence Stallings — Baseado em três contos de Irwin S. Cobb — Fotografia de Archie Stout — Música de Victor Young — Produção de John Ford

"E' um filme de John Ford" — é o primeiro pensamento que ocorre, após assistir-se "O sol brilha na imensidade".

Baseado em três contos de Irwin Shrewsbury Cobb, um dos quais, o primeiro, já havia sido filmado com o falecido Will Rogers, o cenarista Laurence Stallings coseu com uma costura central no personagem do juiz Priest os enredos de Cobb proporcionando a John Ford outra criação digna de registro, se bem que não alcance a maioridade de sua realização anterior, "Depois do vendaval".

"The Quiet man" (Depois do vendaval), era, sem dúvida, uma écloga. Pura poesia bucólica e mesmo pastoril, sôbre a Irlanda, chegando ao mais puro idílio no sentido poético.

"The sun shines brigth" (O sol brilha na imensidade), situa-se poeticamente entre a canção e a elegia. Não bastásse a presença de "Dixie", da quadrilha dançada naquele serão provinciano, ou a sequência admirável do entêrro da mulher faltosa.

Senhor absoluto do tema, versado nesse tipo de grandiosidade do simples, do cotidiano, do quase lugar-comum, Ford soube orientar os elementos, desencadeando sua tempestade de cinema, dando um "show" com sua mestria inconteste.

Dono de um sentido puro de cinema e imbuido por um sentimento estético com raizes profundas no eterno das coisas transitórias, Ford escreveu mais uma página imortal da cinematografia norte-americana.

Partindo do abc do cinema, Ford ganha alturas plenas e mais uma vez obriga gregos e troianos a verificarem a importância do diretor como orientador de artistas, como coordenador geral do espírito da fita e sobretudo de que cinema pode ser feito de pequenas coisas.

Uma cidadezinha perdida no interior do velho Kentucky serve de palco a John Ford para mostrar mais uma vez que com talento se pode fazer com o mínimo o máximo.

A câmera de Archie Stont, que colhe o espírito da obra ao fotografar a matéria, tem mais uma vez trabalho digno como um dos frequentadores da equipe de Ford.

Desta feita, Ford, que já orientou para mais de uma centena de filmes, como uma filmografia invejável, como é do seu prazer, trabalha com uma equipe de atores sem maior estrelismo, mostrando como êles são atores de verdade.

Charles Winninger, há muitos anos integrado em Hollywood, tem no juiz Priest, talvês a melhor "performance" de sua carreira. Arleen Whelan, depois de um sucesso fugaz na Fox, há muito desaparecida, retorna como uma autêntica heroina da galeria fordiana. Ludwig Stössell, esplêndido no dono da casa de roupas. Francis Ford, recentemente falecido e irmão de John, é o matuto da carabina, que andava com o filho sempre bebendo. John Russel, bem orientado é mais James Darwell, Henry O'Neill, Paul Hurst, Mae Marsh, Grant Whiters, Eva Marsh, Dorothy Jordan, Ernest Whitman, Milburn Stone e muitos outros.

"O sol brilha na imensidade" consegue entre outras coisas colocar na já longa lista de entêrros famosos e merecer a palavra no bom sentido, antológico, o cortejo fúnebre criado por John Ford.

Fiel aos seus princípios, Ford consegue mais uma vez definir sua "idéia" de cinema e brilha na imensidade. E saimos do cinema com a frase na bôca: "E' um filme de John Ford".

NOTAS E NOVAS

A SBAT EM JUIZO

A Sociedade Brasileira de Autores Teatrais ingressou em juizo contra o Sport Club Mackenzie, na defesa do direito autoral de seus representados. Isto porque o clube — segundo a acusação da SBAT — vem apresentando peças para os seus associados sem autorização daquela Sociedade e, portanto, sem pagamento dos direitos autorais. Segundo a jurisprudência do caso, o pagamento é devido, pois os sócios pagam uma mensalidade ao clube, tirando dessa forma o caráter de gratuidade dos espetáculos.

O PEQUENO TEATRO DE COMÉDIA

No dia 17 de janeiro dêste ano o Pequeno Teatro de Comédia estreava no Dulcina. Era o lançamento da companhia e de um novo autor, Antônio Callado, jornalista experimentado e que vencia como dramaturgo com sua primeira peça, "Frankel", recebendo dois prêmios, da Prefeitura e da Associação de Críticos. O P.T.C. voltará com "Frankel", em uma temporada de segundas-feiras, estreando dia 11, no Follies. Um grupo que tenta firmar-se no profissionalismo e que merece a acolhida do público.

A ESCOLA DE BERLIET JUNIOR

Berliet Junior, o mais fecundo produtor do rádio brasileiro (já escreveu mais de mil peças, «sketches» e lendas para o rádio), abandonou o microfone para se dedicar inteiramente ao seu Liceu de Artes Cênicas, onde estudam teatro, rádioteatro, cinema, televisão, canto, música e mágicas, cêrca de 300 alunos. A escola vai de vento em popa e acaba de abrir uma filial em Juiz de Fora.

SÔNIA CORRÊA TUDO AZUL

Sônia Corrêa, a estrelinha da Companhia Silveira Sampaio, acaba de ser operada na Casa de Saúde São Sebastião. Está passando bem e espera voltar ao elenco de «S. Ex.ª em 26 poses» na próxima semana. Durante a sua ausência do Teatro de Bolso, a atriz Rosamaria Murtinha substituiu-a, fazendo a «amante do ministro».

RENÉE MARA CONVIDADA POR SPINA

Spina insistiu com Renée Mara para fazer parte da Companhia Siwa, que atuará êste mês em Pôrto Alegre. Ofereceu 12 mil cruzeiros. Renée preferiu ficar no Rio, aguardando oportunidade em uma de nossas companhias de revista ou comédia.

ULTIMOS DIAS DE TERENCE RATTIGAN

«O Profundo Mar Azul», comédia dramática de Terence Rattigan, está se despedindo do cartaz do Ginástico. Só estará em cena até domingo. No próximo dia 13 o TBC vai apresentar «Santa Marta Fabril S. A.», trazendo de São Paulo grande parte do elenco que criou a peça no TBC.

O EMBARQUE DA CIA. WALTER PINTO

A companhia Walter Pinto seguirá para Buenos Aires no fim dêste mês, em dois aviões. O primeiro, deixará o Rio no dia 28 próximo. No Recreio, está em últimos dias de apresentação a luxuosa revista «Eu quero é me badalar», um espetáculo que fez duas temporadas naquele palco, com sucesso crescente. Só em 1956 teremos, no Rio, uma nova produção do famoso empresário.

Uma revista diferente no Jardel

Geysa Boscoli e Darcy Evangelista prepararam uma revista diferente para o lançamento de José Vasconcelos no Jardel. Além do enrêdo ligando os quadros, não haverá cortinas. O palco estará sempre aberto à platéia. Isto, pelo menos, é o que nos informa Dulcimar, uma das "vedettes" de "Precisa-se de um presidente". Se não houver atraso no guarda-roupa, a estréia será dia 15.

PROGRAMA DE HOJE

PALACIO, ROXY e MADRID — "Caminhos Sem Volta", com Kirk Douglas e Bella Darvi. — Às 14 — 16 — 18 — 20 e 22 horas.

METRO PASSEIO — "A Última Vez Que Vi Paris", com Elizabeth Taylor e Van Johnson. — Às 11,20 — 13,50 — 15,40 — 17,50 — 20 e 22 horas.

METRO TIJUCA e METRO COPACABANA — "A Última Vez Que Vi Paris", com Elizabeth Taylor e Van Johnson. — Às 13,50 — 15,40 — 17,50 — 20 e 22,10 horas.

VITÓRIA, COPACABANA e AMÉRICA — "O Rei do Movimento", com Ankito e Janete Jane. — Às 14 — 15,40 — 17,20 — 19 — 20,40 e 22,30 horas.

ODEON e ALASKA — "A Besta Deve Morrer", com Laura Hidalgo e Narciso Menta. — Às 14 — 16 — 18 — 20 e 22 horas.

REX, SÃO LUIZ, RIAN, MIRAMAR e CARIOCA — "O Espadachim Negro", com Alan Ladd e Patricia Medina. — Às 14 — 16 — 18 — 20 e 22 horas.

PLAZA, ASTÓRIA, OLINDA, COLONIAL, RITZ, PRIMOR, R. LOBO e MASCOTE — "Pinocchio", desenho em tecnicolor. — A partir das 14 horas. No Plaza: a partir das 12 horas.

IMPÉRIO e LEBLON — "Turbilhão de Estrelas". — Às 14 — 16 — 18 — 20 e 22 horas.

PATHÉ — 2.ª Semana — "Nero e Messalina", com Gino Cervi e Yvonne Sanson. — Às 12 — 14 — 16 — 18 — 20 e 22 horas.

RIVOLI — "O Magnífico", com Jean Louis Barrot e Maria Malban. — Às 12 — 14 — 16 — 18 — 20 e 22 horas.

AZTECA e IMPERATOR — 2.ª Semana — "Ricardo, Coração de Leão", com Rex Harrison e Virginia Mayo. — Às 13,50 — 15,40 — 17,50 — 20 e 22,10 horas.

CARUSO-COPACABANA — 2.ª Semana — "Ricardo, Coração de Leão", com Rex Harrison e Virginia Mayo. — Às 14 — 16,15 — 18,30 — 20,45 e 23 horas.

CINEAC TRIANON — Desenhos, comédias, curiosidades e atualidades. Sessões continuas a partir das 10 horas.

CAPITÓLIO e ROYAL — Sessões Passatempo — Comédias desenhos, "shorts" e variedades. A partir das 10 horas.

SÃO JOSÉ — "Sangue e Prata", com Errol Flynn. — Às 14 — 16 — 18 — 20 e 22 horas.

ART-PALACIO — "Guardas e Ladrões", com Aldo Fabrizzi e Totó. — A partir das 14 horas.

PRESIDENTE, PARA TODOS e MAUÁ — "A Prisioneira da Torre de Fogo", com Milly Vitale e Rossana Brazzi. — Às 14 — 15,50 — 17,30 — 19 — 20,40 e 22,20 horas.

BOTAFOGO — "A Besta Deve Morrer". — Às 14 — 16 — 18 — 20 e 22 horas.

IPANEMA — "O Espadachim Negro". — Às 14 — 16 — 18 — 20 e 22 horas.

PAX — "A Prisioneira da Torre de Fogo", com Milly Vitale. — Às 14 — 16 — 18 — 20 e 22 horas.

PIRAJÁ — "Perseguindo Criminosos" e "Irmãos Sanguinários". — A partir das 14 horas.

SANTA ALICE — "O Espadachim Negro", com Alan Ladd. — Às 14 — 16 — 18 — 20 e 22 horas.

MARACANÃ — "A Besta Deve Morrer". — A partir das 14 horas.

IDEAL — "O Grande Fotógrafo", com Cantinflas. — A partir das 14 horas.

CACHAMBI — "Terras do Norte". — A partir das 19 horas.

MONTE CASTELO — "O Rei do Movimento". — A partir das 14 horas.

LEOPOLDINA — "O Espadachim Negro", com Alan Ladd. — Às 14 — 16 — 18 — 20 e 22 horas.

BONSUCESSO — "O Rei do Movimento". — A partir das 14 horas.

ROSÁRIO — "Brigada Gloriosa". — A partir das 14,30 horas.

SANTA CECILIA — "O Maldito" e "Cavalgada de Paixões".

SANTA HELENA — "O Pergaminho Fatídico".

PENHA — "Mar Cruel" e "Mulher de Fogo".

RAMOS — "O Mar que Nos Cerca" e "Não me Condenem".

PADRE NÓBREGA — "A Mulher Que Inventou o Amor" e "Venenosa". — A partir das 19 horas.

FÁTIMA (Santa Cruz) — "O Prisioneiro de Zenda". — A partir das 19 horas.

EM NITERÓI

ODEON — "Turbilhão de Estrelas".
ICARAÍ — "A Besta Deve Morrer".

EM PETRÓPOLIS

PETRÓPOLIS — "Nas Asas da Fama".

A GRANDE EQUIPE DE «DIALOGOS DAS CARMELITAS». — O mais numeroso elenco de nosso teatro de comédia apresentado êste ano é o dos Artistas Unidos, com a montagem no Teatro Copacabana de «Diálogos das Carmelitas», de Georges Bernanos. Nada menos de 35 pessoas em cena, entre atores e figurantes. Na foto, parte do elenco, em um dos últimos quadros, quando um dos revolucionários (Lauro Simões) lê a sentença que expulsa as carmelitas do seu convento. Epoca: Revolução francêsa. Durante a Semana Eucarística «Diálogos das Carmelitas» será dado, em sessões especiais, para congregações religiosas

Teatro

NEY MACHADO

AIMÉE ESCOLHE O SEU ELENCO

Aimée nos dá em primeira mão informações sôbre o seu novo elenco, com o qual estreará no Teatro Rival no dia 7 de novembro. O galã jovem será Cilo Costa (que já ocupou o mesmo posto nos Artistas Unidos) e um dos centros, o ator Fregolente. Aimée pensa em convidar a atriz Samaritana Santos e está à procura de um outro centro cômico. Diz-nos a «Rainha do Vaudeville» que ainda não escolheu qual a tradução que marcará a sua volta, embora tenha três originais em mão.

TEATRO COPACABANA TEL. 37-6282
Os Artistas Unidos apresentam
DIÁLOGOS DAS CARMELITAS
OBRA PRIMA DE GEORGE BERNANOS
Direção de FLAMINIO BOLLINI CERRI
Hoje, às 21,30 horas — 4.º mês de sucesso — Ultimas semanas

SOMENTE ATE' 31 DE JULHO!
DULCINA e ODILON AZEVEDO
Com CONCHITA MORAES em
"LEONORA"
de PEDRO BLOCH
Hoje às 21 hs. no Teatro DULCINA
Ar refrigerado perfeito — Tel.: 32-5817
Dia 8 de agosto: Estréia da Cia. Renata Fronzi e Cesar Ladeira

CASABLANCA
ZILCO RIBEIRO apresenta
"O Samba Nasce no Coração"
(VELHA GUARDA)
— O espetáculo máximo da música brasileira —
Reservas: 26-1783 e 26-7437

MELODY
BAR E RESTAURANTE — AR REFRIGERADO
O RESTAURANTE FUNCIONA ATÉ DE MADRUGADA
ROLS, diretor social convida seus amigos para um drink
Com BAHIA e seu conjunto melódico
HOJE E TODAS AS NOITES
AMBIENTE SELETO — BEBIDA HONESTA
RUA GUSTAVO SAMPAIO, 840 — LEME
TEL.: 57-7788 — FECHADO AOS DOMINGOS

Beguin apresenta o MAIOR SUCESSO DA TEMPORADA
BOITE DO HOTEL GLORIA
HOJE E TODAS AS NOITES
NO PAÍS DOS Cadillacs
Show folclórico
de SILVEIRA SAMPAIO
música de GUIO DE MORAIS

TEATRO DE BOLSO
TELEFONE: 27-1037
SILVEIRA SAMPAIO
TEÓFILO DE VASCONCELOS
'S. Excla. em 26 poses'
HOJE, AS 21 HORAS
Diariamente, às 21 horas — Aos sábados, às 20 e 22 horas. No elenco: Carmen Veronica, Raymundo Furtado, Rosamaria Murtinho e Vanda Oiticica.

FOLLIES TEMPORADA DE COMÉDIA
Nicette BRUNO
Em INGENUIDADE de JOHN VAN DRUTTEN
com PAULO GOULART e ELEONOR BRUNO
Amanhã, estréia para a crítica, às 21 hs. — Dia 8, récita de gala em benefício da A. B. T. às 21 horas

TEATRO BRASILEIRO DE COMEDIA
NO TEATRO GINÁSTICO
Reservas, tel.: 42-4090 — Hoje, às 21 horas
SOMENTE ATÉ DOMINGO
"O PROFUNDO MAR AZUL"
De Terence Rattigan - Trad. de Tati de Morais.
Direção de ADOLFO CELI
Vesp. às quintas, sábados e domingos às 16 hs.

TEATRO BRASILEIRO DE COMEDIA
Teatro GINÁSTICO
AV. GRAÇA ARANHA, 187 — TEL. 42-4090
"Santa Marta Fabril S.A."
de Abilio Pereira de Almeida
A PEÇA QUE ABALOU SÃO PAULO
UM ESCÂNDALO DE 400 ANOS!
UMA SÁTIRA AMARGA À SOCIEDADE PAULISTA
COM O ELENCO PERMANENTE DO T.B.C.
DIREÇÃO GERAL de ADOLFO CELI
Estréia dia 13 — Assinaturas talão n.º 3 — Bilhetes à venda

EVA NO SERRADOR
Reservas, tel.: 42-5442 — Hoje às 21 hs.
"SABRINA"
(A CINDERELA DO SECULO XX)
Comédia de Samuel Taylor — Trad. Al Neto.
No elenco: MORINEAU JARDEL FILHO (como ator convidado) MANUEL PERA. ELZA GOMES, JORGE DORIA e outros elementos

TEATRO CARLOS GOMES TEL. 22-7581
Uma NOITE FELIZ
UMA REVISTA DIFERENTE!
SELECIONADO CORPO DE GIRLS
PROIBIDO ATÉ 18 ANOS
EMPRESA VICENTE CELESTINO
GRANDE ELENCO!
com Vicente CELESTINO
Direção artística de GILDA ABREU
Hoje às 20 e 22 horas — Amanhã, vesp. com poltronas, Cr$ 30,00
A SEGUIR — "O EBRIO"

3 GRANDES SUCESSOS!
ALDA GARRIDO
a maior atriz genérica do Brasil
PEDRO BLOCH
o autor mais representado do Brasil
"MULHER DE BRIGA"
o maior sucesso de 1955
RIVAL — HOJE, AS 21 HORAS — TEL. 22-2721

3.º mês
"O Golpe"
Oscarito
com VIOLETA FERRAZ, MIRYAN THEREZA
no Teatro GLORIA Tel. 22-9146
HOJE, AS 21 HORAS

Walter Pinto apresenta
UMA "FEERIE" DE LUXO E BELEZA
Eu Quero É Me Badalar
PROIB. 18 ANOS
HOJE às 20 e 22 hs. no Recreio
HOJE, AS 20 E 22 HORAS — SO' ATE' DOMINGO

Bilhetes a venda no teatro e nos hotéis: São Francisco, Guanabara, Marialva, O. K., Embassador, Itajubá, Excelsior, Copacabana, Columbus, Luxor e Casa Gebara Ouvidor. — Hoje, às 20 e 22 hs. — Poltronas a Cr$ 80,00
WALTER PINTO apresenta um espetáculo repleto de originalidade e beleza!
Temporada Popular!
Só até Domingo
Espetacular!
EU QUERO É ME BADALAR
de LUIS IGLESIAS e W. PINTO
Agora, com números especiais de IVANÁ
no teatro Recreio
ar condicionado perfeito
PROIB. ATE 18 ANOS

Gino Alfonsi,

HOJE, NOS "FESTIVAIS G. E."

O violinista paulista executará "Sinfonia Espanhola" e "Havanaise"

HOJE, NA NACIONAL

18,35 — Novela das 6,35
19,00 — Aconteceu no Catete
19,05 — Atoman, o homem atômico
19,15 — No mundo da bola
19,30 — A Voz do Brasil, noticiário da Agência Nacional
20,00 — Novela da Colgate Palmolive
20,25 — Reporter Esso
20,30 — As orelhas ardem
20,35 — Festivais G. E.
21,00 — E' verdade ou é mentira?
21,05 — Recolhendo o folclore
21,30 — Histórias de chineios
21,35 — Passatempo Gessy
22,00 — Noticias breves
22,05 — Musical Lóide Aéreo
22,30 — O cantor do dia
22,35 — Reporter Esso
22,40 — Antena política
23,00 — A reportagem do dia
23,05 — Música dentro da noite
23,30 — Grande informativo
24,00 — Ritmos da Panair no ar
24,30 — Seresta do Oleo de Peroba
01,00 — Informativo
01,10 — Encerramento

Hoje, Gino Alfonsi é o primeiro violino do Quarteto de Cordas Municipal, violino "spalla" da Orquestra Sinfônica do Teatro Municipal de São Paulo e solista da Rádio Gazeta, também de São Paulo.

Tendo iniciado seus estudos muito cedo, com seu pai, musicista de talento, Gino Alfonsi, nascido em São Paulo, estudou, posteriormente, com os professores Pedro Zani e Torquato Amore, estreando, como solista, no Conservatório Dramático e Musical de São Paulo, depois do que, devido ao sucesso colhido, realizou concêrtos em cidades do Estado e na capital. Tempos depois, dedicou-se à música de câmera, integrando, durante alguns anos, os quartetos "Queiroz e "Oliveira de Barros. Mais tarde, formou no "Quarteto Haydin". Com o pianista Souza Lima, realizou, para o Departamento MUNICIPOL de Cultura, o ciclo das sonatas de Beethoven, e com Fritz Janú, para as emissoras paulistas.

Hoje, Gino Alfonsi executará, nos "Festivais G. E.", das 20,35 às 21 horas, pela Rádio Nacional, o primeiro movimento da "Sinfonia Espanhola", de Lalo, e "Havanaise", de Saint-Saens.

Continuam, assim, os "Festivais G. E." apresentando eméritos solistas brasileiros e estrangeiros, conforme prometera o seu organizador e regente, o maestro Léo Peracchi, com o propósito de celebrar o ano do decênio do programa.

"RECOLHENDO O FOLCLORE" SERÁ UM ÓTIMO PROGRAMA

ALMIRANTE, O SEU AUTOR — A RÁDIO NACIONAL O ESTREARÁ HOJE, ÀS 21,05

O programa que a Rádio Nacional estreará, hoje, às 21,05 horas, "Recolhendo o Folclore", alcançará, em pouco tempo, um excelente índice de audiência, pois traz a fôrça dos programas densos de emoção.

Nele, Almirante, seu autor, abordando, em alguns de seus aspectos, o folclore, desfiará uma sequência de motivos e fatos ligados à nossa existência e história, no estrelaçamento de raças e sensibilidades, cada qual mesclando com os da outra as emoções, hábitos, costumes, usos, pensamentos, conceitos e modos de ser que trouxeram de seu país de origem, redundando nessa portentosa manifestação íntima que é o folclore.

Se a terra é boa ou ruim, se o gado engorda ou sucumbe, se a chuva não vem e o sol não faz sombra, se o trabalho não compensa, se a religião é um ritual comum, se os gritos da alma individual ou coletiva são mansos ou estertóricos, agnósticos ou temerosos — se tôda a vida de alguém ou de uma grei ou comunidade se modela, se expande e se afeiçoa ao meio ambiente, ao influxo de raças e sangues, se se beneficia das condições mesológicas ou não; se tudo é tudo, como e no nosso imenso território — há o folclore de ser uma vasta quermesse da nossa própria maneira de viver.

Crendices, superstições, agouros, rituais religiosos e profanos, curandeirismos, receitas mágicos, celebrações de trabalho, de esporte, de dias de alegria, tôda uma seriação de episódios, momentos, inspirações vão ser mostrados por Almirante, de modo agradável, com os recursos da música e do rádioteatro, no programa "Recolhendo O Folclore".

Instrumentos de fabricação popular, concurso entre seus fabricantes, portadores ou executantes, os apelidos, a participação de temas folclóricos na música popular e erudita, a música que matiza tradição e vem através dos tempos com os mesmos motivos ou motivos que vão se renovando — farão de "Recolhendo O Folclore" sob os auspícios dos Biscoitos Aymoré, um programa de muito agrado e proveito, podem crer.

Almirante para Brandão Filho: "Você também vai tou?" — por ocasião do retôrno, quase simultâneo dos dois famosos artistas à Rádio Nacional.

RÁDIO

SÁBADO, realizaram-se os festejos comemorativos do 89.º aniversário do Corpo de Bombeiros, cujas solenidades culminaram com a entrega das medalhas alusivas ao falecimento do marechal Francisco Marcelino de Souza Aguiar, a várias autoridades civis, militares e eclesiásticas. Dentre os agraciados com a medalha Souza Aguiar destacam-se vários elementos do rádio brasileiro, como o Dr. Célio Costa, filho, diretor geral da Rádio Nacional, Heron Domingues, subdiretor geral da Nacional; Sr. Carlos Brasil, diretor da Rádio Guanabara; Sr. Heitor Moniz diretor da Rádio Mauá; D. Ana Couri, diretora da Rádio Eldorado, e o locutor Teófilo de Vasconcelos, da Rádio Jornal do Brasil. Depois da entrega das medalhas foram realizadas demonstrações de ginástica acrobática e de uma guerra contra o fogo, tomando parte os bravos soldados do fogo que foram vivamente aplaudidos pelos presentes. No flagrante acima aparece o Sr. Heron Domingues, subdiretor geral da Rádio Nacional, quando recebia a "Medalha Souza Aguiar" das mãos de um oficial do Corpo de Bombeiros.

O QUE VAI PELO RÁDIO

CHIQUINHO EM FORTALEZA

Chiquinho e sua orquestra, tendo Venilton Santos e Edith Falcão como vocalistas, animarão o baile com que o Clube Maguary, de Fortaleza, Ceará, homenageará Emilia Corrêa Lima, eleita "Miss Brasil" de 1955. A renda do baile reverterá aos cofres da campanha para a fundação da Maternidade Popular de Fortaleza.

PRIMEIRO DISCO

Cantora da nova geração, Alice Gonzaga gravou, no primeiro disco, ("Polydor"), o samba-canção de Costa e Silva e José Pereira, "Não Me Peças Amor", e o choro-baião "Eu Disse Não", de Nazareno de Brito e P. Barros.

HOJE, NA PRA-2

A Rádio Ministério da Educação, cuja divulgação nos manda, em três folhas de papel, uma notícia em cada, quando podia enviar tôdas numa só, evitando desperdício, pois luta com falta de numerário para suas atividades, tanto que, em breve, deve cortar muita gente que lá colabora — transmitirá, hoje, às 20 horas, o programa "França Eterna" falando de poesia elegíaca e lírica; às 21 horas, no "Tribunal da História", focalizará o papel e o julgamento do almirante alemo Doenitz na última Grande Guerra, e às 22,30 horas, em seus "Episódios Musicais", apreciará as composições de Debussy, "Fogos de Artifício" e "O Mar", e as de Ottorino Respighi, "As Fontes de Roma".

RENOVOU CONTRATO

A cantora Miriam de Souza, da Rádio Mundial, renovou seu contrato com a "Odeon", tendo já escolhido a sua música para o carnaval de 1956 e outra para o próximo mês, ambas do compositor Gebara Silva.

Miriam de Souza

CARLOS AUGUSTO

A estréia de Carlos Augusto na Rádio Mayrink está marcada para o próximo domingo, com uma audição festiva, de gala, presentes seus colegas e a crônica radiofônica, a ser convidada para um coquetel. Como noticiamos, Carlos Augusto assinou com a rede de emissoras que, no Rio, é comandada pela Mayrink, e integrada por cinco delas, entre as daqui e de São Paulo. Seus salários foram fixados em 30 mil cruzeiros mensais.

NOVO DIRETOR

O Serviço de Divulgação da Rádio Roquete Pinto informa que a senhora Magdala da Gama Oliveira é a diretora da Rádio Roquete Pinto, o que quer dizer que o Sr. Castelo Branco não é mais o diretor. Informa, ainda, e agora, que, em dezembro, portanto, daqui a seis meses, a pianista Miriam Freire vai executar o "Cravo Bem Temperado" e que, em 1956, a emissora transmitir recitais dedicados a efemérides relativas a Mozart e Schumann. Eficiente divulgação, não há dúvida.

RADIO-AMADORISMO

A Emissora Metropolitana dedica, semanalmente, às quartas-feiras, das 20 às 21 horas, um programa aos radioamadores, que nele contam as suas emoções e os serviços que possam ter prestado a alguém ou à coletividade.

I. P. DE MARIO AZEVEDO

O pianista Mário Azevedo, no último suplemento de "long-playings" da "Sinter", (que mudou o nome para Companhia Brasileira de Discos), gravou as seguintes composições: "Prenda Minha", "Extase" "Serenata Serteneja", "Cantiga de Rua", "Romance", "Último Beijo" e "Rapsódia Infantil".

Informa ainda a "Sinter" que seus discos mais vendidos, em rotação comum, são os do samba de Ataulfo Alves, "Pois é...", em gravação do autor e "Lama", samba em ritmo de fado, na voz de Gilda Valença.

ADEMILDE FONSECA

Para realizar dois recitais no sábado, em Porto Alegre, um dêles, na Rádio Farroupilha, a cantora Ademilde Fonseca ganhará quinze mil cruzeiros, uma ajuda de custo e pagamento das viagens, ida e volta, de avião.

A POETISA

Informa o Tupi que Edeizia dos Santos é poetisa — e explica: às terças e quintas-feiras, às 13,15 horas, dentro do programa "Almoçando Entre Amigos", ela "apresenta" "Poetas do Rádio". Ora, viva!

NOSSA MÚSICA

A Rádio Guanabara transmite, às sextas-feiras, às 21,30 horas, o programa de Atila Nunes, "Valorizando a Nossa Música", com o locutor Silveira Júnior.

Na audição de estréia de seu programa "Ontem, Hoje e Amanhã", sábado último, na Rádio Nacional, Renato Murce preferiu focalizar um cantor do passado, um do presente e um que, no seu alto discernimento, tirocínio e experiência, (êle que já revelou, encaminhou ou estimulou cêrca de 150 artistas) — julga a vir ser um cantor do futuro e do futuro. Apresentou, respectivamente, Gastão Formenti, Francisco Carlos, e o garoto "Bisuca". Isto, no entanto, não quer dizer que o programa venha só a focalizar cantores ou artistas outros, do teatro, cinema, circo, nem artistas das belas-artes e letras: focalizará, sempre que lhe aprouver, coisas de "Ontem, Hoje e Amanhã" de qualquer campo de atividade profissional, desde a esportiva até a do artesanato, desde as mais simples às mais exigentes da vida social, doméstica, etc. O programa, sob os auspícios dos Pêssegos em Calda Red Indian e das Azeitonas Lareira, reservará, assim, em cada transmissão, uma surprêsa aos ouvintes da Nacional. — No clichê, flagrante de Gastão Formenti quando cantava na estréia do programa, com Renato Murce olhando-o atentamente.

"NOSSA ALMA, NOSSA MUSICA", DE PAULO ROBERTO, COM DIRCINHA BATISTA

AMANHÃ, ÀS 21,35, UM "TRAILLER" DO PROGRAMA DA NACIONAL, COM AS VINTE MÚSICAS MAIS FAMOSAS DO BRASIL

Dircinha Batista vai ser a estrêla do programa "Nossa Alma, Nossa Música", que a Rádio Nacional apresentará às quintas-feiras, às 21,35. Nêle, Paulo Roberto focalizará a obra e a vida de um compositor da nossa música popular, com o maestro Lírio Panicalli fazendo as orquestrações e assumindo a sua regência.

Dircinha Batista, sôbre cantar as músicas, também fará o papel de narradora, não só expondo, através de um escrito, fases da carreira do compositor, como também, entabulando com êle uma conversação.

Amanhã, o programa apresentará um "trailler", com as vinte músicas mais famosas do Brasil, num grande "pount-pourri" de Panicalli. A partir, então, do dia 14, começarão a ser focalizados os nossos autores de música popular.

Sob os auspícios dos Produtos Alimentícios SAMBRA, "Nossa Alma, Nossa Música" será irradiado do palco do auditório, podendo ser assistido pelo público.

Dircinha Batista e o maestro Ercole Varetto

3 GRAVES MOLÉSTIAS DA VISTA

As três enfermidades óticas que em geral provocam a cegueira, (a catarata, o glaucoma e a separação da retina), constituem o tema da palestra do Dr. Harvey Flack, que o Serviço Brasileiro da BBC transmitirá, hoje, às 20,30 horas. O autor descreverá como se apresentam estas condições, referindo-se aos métodos modernos de tratamento e as operações cirúrgicas que tão frequentemente contribuem para a cura desde que êsses males sejam tratados a tempo. Com efeito, o progresso científico demonstrou que, se os pacientes consultarem o médico tão logo se apercebam dos sintomas de qualquer destas afecções, será mínimo o risco de cegueira. Em muitos casos as operações cirúrgicas têm produzido resultados tão satisfatórios que os pacientes têm melhorado e até mesmo recuperado a vista.

GANHE ENTRADAS PARA O PROGRAMA CÉSAR DE ALENCAR

3
PROG. CESAR de ALENCAR

De segunda a sexta-feira publicamos um cupão numerado formando a série de um a cinco. Com a série o leitor trocará na bilheteria da Rádio Nacional e concorrerá ao sorteio semanal do Programa César de Alencar.

Telefone para CARIOCA-REPORTER: 43-3349

Aos leitores

No desejo de aprimorar esta página de rádio e no sentido de saber como os seus leitores têm recebido as suas seções, fazemos-lhes um apêlo para que nos enviem suas opiniões, sugestões e preferências. Cartas para: A NOITE — Página de Rádio — Praça Mauá, 7-8.º andar Rio.

A RÁDIO MAUÁ NUMA FASE DE GRANDES APRESENTAÇÕES

Prestigiosas figuras do nosso broadcasting têm ocupado o microfone da Emissora do Trabalhador

A Rádio Mauá está, nêste momento, com uma programação variada e interessante. Aos sábados e domingos os programas de auditório de Hélio Ricardo e Silveira Lima, com suas numerosas variedades e atrações, leva, à emissora do trabalhador um público bastante numeroso. Outro programa de auditório que desperta igual interêsse é o de Carlos Varela, realisado à noite.

No correr do dia, a Mauá apresenta aos seus ouvintes vários programas de músicas selecionadas, um dos quais, animado e dirigido por Fausto Guimarães, acha-se colocado em 2.º lugar, na sua hora, segundo o boletim do Ipobe. Artistas gentilmente cedidos por outras emissoras têm comparecido a programas da P.R.H.-8 como convidadas especiais. Ainda recentemente Emilinha Borba esteve no programa Hélio Ricardo, onde foi homenageada e teve ocasião de cantar para o auditório repleto. Por sua vez, Marlene, em outro dia, visitou o programa Fausto Guimarães e foi ali entrevistada. Olivinha Carvalho, Bárbara Martins, Paulo Molin, Francisco Carlos, Belinha Silva e diversas outras figuras conhecidas do nosso "broadcasting" já se fizeram ouvir ao microfone da emissora do Trabalhador.

A Rádio Mauá leva também ao ar programas educacionais e instrutivos. Tem um programa chamado Poesia e Arte dirigido pelo jornalista Mauricio Caminha de Lacerda, um de cinema, aos cuidados de Clovis Ramon de Castro, outro de teatro superintendido por Aloisio Côrte Real. Divulga reportagens em tôrno de acontecimentos palpitantes e apresenta de hora em hora um informativo de cinco minutos, além de dois jornais maiores, um de manhã e outro à noite.

No momento a Rádio Mauá presta sua colaboração ao Congresso Eucarístico e prepara-se para uma hora diária de televisão no canal da TV Rio, na qual terá ocasião de apresentar magníficos programas com o concurso de algumas das maiores expressões do rádio brasileiro. Está assim a popular emissora, sob a sua nova direção, numa fase de franca recuperação e de grande desenvolvimento em seus diferentes setores.

QUEM SERÁ A RAINHA DOS FÃS-CLUBES EMILINHA BORBA?

EM 1.º MARGARIDA DO CARMO, DA F. C. DE SÃO PAULO

Presumíamos, e isto dissemos dias antes da apuração do dia 2, que esta traria várias surprêsas e provàvelmente alteraria bastante o quadro da apuração do dia 18 último.

Não nos enganamos. A luta entre as primeiras colocadas naquele quadro foi empolgante, e a prova disso foi a alteração que êle sofreu no sábado, dia 2, cujos resultados publicámos na nossa edição vespertina de segunda-feira.

Basta cotejar êsses resultados para se ter uma idéia da competição, da qual surgiu ocupando o primeiro lugar, Margarida do Carmo, candidata do Fã-Clube de S. Paulo.

Margarida bateu o recorde da apresentação de votos, de uma só vez, nêste concurso.

A sua representante, vinda especialmente de S. Paulo, trouxe 3.000 votos, os quais, reunidos aos anteriores e mais os 500 que lhe couberam, prêmio pleno, 5.250 votos.

Está, assim, Margarida do Carmo, do Fã-Clube de S. Paulo, na dianteira da votação. Com isso se revela uma candidata respeitável ao título de Rainha dos Fãs-Clubes de Emilinha Borba. Conseguirá S. Paulo, onde a legião emilinista é muito numerosa arrebatar o título tão cobiçado?

Merece registro especial a luta entre Mariza Maia Saraiva e Lucila Baião, de Niterói e da Penha respectivamente.

Os sufrágios apurados mostram perfeitamente que Lucila se prepara para deslocar Mariza do 1.º lugar que esta obteve na apuração do dia 18 de junho.

Porém igualmente se vê que a fortíssima candidata de Niterói também se prevenira para manter o terreno conquistado, e só o perdeu diante da surpreendente votação da concorrente de S. Paulo. Passou para 2.º lugar.

Cumpre mencionar o progresso da candidata de Manhumirim — Srta. Lacy Corrêa que, do 6.º passou para o 4.º lugar.

E, com Clecy dos Santos, do Bicas, o que é que houve? Só três votos?

Senhorita Maria de Lourdes Medeiros, uma das candidatas

Recorte o cupão abaixo, preencha-o e remeta-o ao Departamento de Concursos de A NOITE, Praça Mauá, 7 — Rio. Se preferir, envie-o ao Fã-Clube a que pertence a candidata. Este concurso, promovido pela Rádio Nacional e A NOITE elegerá a "Rainha dos Fãs-Clubes Emilinha Borba" e suas princesas, em número de quatro. São os seguintes os prêmios para as eleitas: Uma viagem ao Rio por via aérea, com estada de oito dias em hotel de classe; "Toilettes" para a coroação; Programa de passeios e festas. Varios presentes-surpresas, para a Rainha e Princesas. Nas localidades onde A NOITE não estiver à venda, façam seus pedidos diretamente. O preço do exemplar é de Cr$ 2,00 em tôda parte. Escrevam, se preciso, pedindo explicações mais detalhadas.

QUAL A RAINHA DOS FÃS-CLUBES DE EMILINHA BORBA?

NOME DA CANDIDATA .....

FÃ-CLUBE DE .....

Concurso de A NOITE

Dep. de Concursos de A NOITE — Tel. 23-1910 — R. M.

NOTICIAS DE PORTUGAL

Helena de Lima, correspondente especial de A NOITE

HOMENAGEADO O VASCO DA GAMA

LISBOA, Julho, (Via aérea) — O agricultor e cavaleiro tauromático engenheiro Rosa Rodrigues ofereceu uma festa, tipicamente portuguesa à equipe de futebol do Vasco da Gama, que para tal se deslocou às suas propriedades da Chamusca, acompanhada dos dirigentes Artur Pires e Flávio Costa, de diretores do Sporting Clube de Portugal e de muitas senhoras.

A caravana foi recebida carinhosamente por aquele agricultor e pessoas de sua família, tendo um grupo de Campinos feito guarda de honra.

Seguiu-se um divertimento taurino de que participaram consagrados artistas portugueses, decorrendo a festa com uma verdadeira alegria ribatejana, a que não faltaram as clássicas "brincadeiras", com pequenas reses "lidadas" por gentis meninas e pelos futebolistas brasileiros, que deram largas ao seu entusiasmo.

Durante a festa, que se prolongou por tôda a tarde, foram servidas refeições típicas.

No final, houve fandango pelos campesinos e um alegre concerto em acordeon, executado pela esposa do sr. Artur Pires, com a participação dos componentes da embaixada vascaína em marchinhas e sambas.

O S. JOÃO EM BRAGA

As deslumbrantes festas de São João em Braga, que todo o país conhece pelo menos de tradição, decorreram êste ano com todo o esplendor, começando no dia 23, logo que as girandolas de foguetes e morteiros atrodoaram a cidade com seus estampidos, seguidos da barulheira de das bandas de música, Zés-Pereiras, a acompanhar os Gigantones e Cabeçudos.

Houve, à beira rio, os tradicional quadros bíblicos e, à noite, abriu o grande arraial de São João, o mais típico de todos os arraiais portugueses, com deslumbrante iluminação.

LAMEGO NAS FESTAS DA CIDADE

A convite da Câmara Municipal de Lamego, realizou-se uma grande reunião, com vista às festas que se vão realizar de 25 de agôsto a 11 de setembro próximo. O presidente expôs o seu modo de ver acerca da orientação a imprimir às festas e disse ser necessário, para que atinjam o maior brilhantismo, a colaboração de todos.

O vice-presidente fez considerações sôbre determinados números do programa, que devem atrair grande concorrência de forasteiros. Por fim, foi nomeada uma comissão de comerciantes para dar início aos trabalhos.

Na parte referente às solenidades dos Remédios, todos os atos a realizar, tais como procissões, fogos de artifício, iluminação e outros, constam do programa já aprovado.

FESTAS BALNEARES EM ESPINHO

Começam êste mês as festas balneares da praia de Espinho, com "poules" hípicas, festas infantis com ginkanas, marcha luminosa, concurso internacional de pesca, corridas de touros, jogos florais, festivais de fantasias e natação na piscina, etc. etc..

AS FESTAS DE VILA REAL

Com a marcha luminosa, que foi deslumbrante e a que assistiram milhares de pessoas, entre as quais havia enorme concorrência de forasteiros, terminaram as festas da cidade de Vila Real.

No cortejo tomaram parte mais de 1.500 pessoas e muitos carros ricamente ornamentados, entre êles um que projetava para o espaço, lindo fogo de artifício de cores variadas, que constituiu, por si só, um espetáculo. Pode dizer-se que as festas fecharam com uma verdadeira "chave de ouro".

Dr. Pedro de Albuquerque
Doenças sexuais e urinárias — Rua Rosário, 96. De 13 às 18 hs.

INDICAÇÕES DE LINGUAGEM

Julio Nogueira

Cedemos hoje quase todo o espaço de que dispomos nesta página a uma simples enumeração de nomes. Fazemo-lo, entretanto, prazeirosamente, porque êste rol vale por argumento irrespondível em favor dos direitos do Brasil nesta desagradável contenda ortográfica.

Ocupando o então deputado professor Beni Carvalho, pelo projeto n.º 1204, de 31 de janeiro de 1948, propôs a suspensão da execução do decreto-lei n.º 8286, de 5 de dezembro de 1945, que instituira o acôrdo gráfico de 1945, a sua proposição já trazia as seguintes assinaturas:

Eurico Sales, Walfredo Gurgel, Hermes Lima, Afonso Arinos, Pedro Vergara, Armando Fontes, José Augusto, Café Filho, Benedito Costa Neto, Osório Tuhuti, José Alves Linhares, Dioclécio Duarte, Guaracl Silveira, Euclides de Figueiredo, Aramis Ataíde, Antero Leivas, Miguel Couto Filho, Lino Machado, Raul Barbosa, Sousa Costa, Benedito Valadares, Bayard Lima, Ruy Almeida, Erasto Gaertner, Osvaldo Lima, Lahyr Tostes, Dolor de Andrade, Toledo Piza, Heráclito Azambuja, Flores da Cunha, Vieira de Resende, Vivaldo Lima, Vargas Neto, Celso Machado, Leopoldo Maciel, Getúlio Moura, Jonas Corrêa, Castelo Branco Afonso Matos, Asdrubal Soares, Vieira de Melo, Plínio Lemos, Manuel Duarte Lima Cavalcante, Duarte de Oliveira, Bertho Condé, Pereira da Silva, Agrícola Barros, Barreto Pinto, Baeta Neves, Daniel Faraco, João Adeodato, Hugo Carneiro, Alarico Pacheco Jarbas Maranhão, Lauro Montenegro, Horácio Láfer, Teodoro Sobral, José Leomil, Carlos de Medeiros, Osmar de Aquino, Edgar de Arruda, Pedro Pomar, João Cleofas, Crepory Franco, Ezequiel Mendes, Alfredo Sá, Domingos Velasco, Augusto Viegas, José Cândido Ferraz, Gurgel do Amaral, Vasconcelos Costa, Aldilon Soares, José Gaudêncio, Carvalho Leal, Elizabetho de Carvalho, Arruda Câmara, Carlos Luz, Soares Filho, Antônio Correia, José Esteves Rodrigues, Leopoldo Peres, Conraci Nunes, Orlando Brasil, Bias Fortes, Licurgo Leite, Levi Santos, João Aguiar, Pereira Mendes, Gentil Barreira, Lopes Cançado, Lameira Bittencourt, Luís Cláudio Régis Pacheco, Mércio Teixeira, Eunápio da Rocha, Ernani Sátiro, Fernando Flores, Eduardo Duvivier, Olinto Fonseca, Luís Lago, Monteiro de Castro, Pôrto da Fonseca, Juscelino Kubitschek Virgínio Santa Rosa, Antonio Silva, Pereira Mendes, Romão Júnior, Graccho Cardoso, Moreira da Rocha, Tristão da Cunha, Campos Vergal, João Úrsulo, Jaci de Figueiredo.

Quando se discutia na Câmara dos Deputados a Convenção Ortográfica, patrocinada al' pelo *leader* da maioria, deputado G. Capanema, houve grande indecisão e somente ante a promessa do mesmo *leader* de que seria favorável ao projeto do deputado Coelho de Sousa, que viria anular o acôrdo ortográfico de 1945, pôde ali ser aprovado aquêle ato internacional. O projeto Coelho de Sousa (1982-52), transformado em emenda substitutiva do deputado Capanema, foi aprovado na Câmara, por unanimidade, passando ao Senado.

Na Câmara Alta, sendo relator o ilustrado Gilberto Marinho apresentou s. ex.ª brilhante parecer, no sentido de ser mantido o sistema gráfico de 1943, isto é, o a que estão habituados os brasileiros e o que corresponde às tendências da língua que falamos.

VENCEU O CANADÁ AO S. C. PALMEIRAS POR 3 X 1

Domingo pela manhã, travaram um embate amistoso as equipes do Canadá e do S. C. Palmeirense, no campo do 24 de Maio F. C.

Merecidamente, foram os do Canadá que venceram, pelo escôrre de três tentos a zero.

Causou estranheza a maneira com que o time palmeirense apresentou-se em campo. Sua defesa prendendo demasiadamente a bola, dando margem ao adversário de produzir recargas perigosos.

O S. C. Palmeiras formou assim constituído:

Jorge; João e Marcio; Emilio, Hugo e Doda; Henrique (Carlinhos), Edivar, Egidio, Oto e Carlinhos (Henrique).

A arbitragem estêve a cargo do popular Marco Paulo, que se saiu a contento.

Dr. Arnaldo Severo
CLINICA GERAL
Praia de Botafogo, 490, 1.º
Fone: 26-7733. Res. 37-3607

Adrião F. Porto
PASSAGENS AÉREAS OU MARITIMAS? PASSAPORTES? Estampilhas? Selos do Correio?
59, R. TEOFILO OTONI, 59-A
TEL.: 23-2260

SINGER
Vendemos ótimas máquinas SINGER recondicionadas das antigas, 3 gavetas — 10 anos de garantia — Cr$ 3.200,00. Entrada de Cr$ 200,00 e Cr$ 250,00 mensais. Preço mais barato para quem comprar à vista. Também compramos máquinas usadas de qualquer marca.
RUY MAFRA & IRMÃO
RUA ESTÁCIO DE SÁ, 165-A
LARGO DO ESTÁCIO
TELEFONE: — 28-7547
"Cumprimos o que anunciamos"

Concurso de A NOITE

O ALUNO N. 1

(Classificação feita de acôrdo com as provas finais do ano passado)

GINÁSIO CRUZEIRO DO SUL

Terceira Série Primária

MARIA LUCIA DE UZEDA e ADILSON DE SANTANA DA SILVEIRA

7 ESTAÇÕES DE TV NO RIO

Afirmando que "o desenvolvimento da televisão em nosso país não se está verificando como seria de desejar, ou como talvez muitos esperassem, apenas porque televisão é um negócio caro", — o general Lauro Augusto de Medeiros, presidente da Comissão Técnica de Rádio, órgão subordinado ao Ministério da Viação e Obras Públicas, prestou ao repórter uma série de esclarecimentos sôbre o assunto.

— "E' caro o equipamento que precisa ser importado, são caras as instalações por serem complexas, também são caras a manutenção e a operação, esta por envolver trabalho técnico altamente valorizado; e por fim, é altamente dispendiosa a produção artística. Televisão é um

General Lauro Augusto de Medeiros

meio novo com afinidade, do ponto de vista de produção, com o cinema, com o teatro e com a radiodifusão, mas peculiarmente diferente de todos".

— "E' bastante difícil, hoje em dia, — esclarece o general Lauro Augusto de Medeiros, — nas nossas atuais condições, orçar um empreendimento, especialmente quando êste envolve obras que se deverão estender por um ou mais anos. Estimamos, e é tudo quanto podemos fazer com alguma aproximação e muito otimismo, o custo do estabelecimento de uma estação, com facilidades técnicas para a produção de programação própria, em 15 milhões de cruzeiros, mais quatrocentos mil dólares, e ainda mais doisanos de trabalho árduo".

OS CANAIS EXISTENTES

— "E' preciso, para obtenção de um canal, que o pretendente organize legalmente a sociedade, apresentando seu requerimento e demonstrando idoneidade técnica e financeira para tão vultoso empreendimento. A probabilidade de obter a concessão dependerá da possibilidade técnica para a cidade a que pretender servir, isto é, se a cidade está ou não contemplada no plano de distribuição em vigor e se ainda existe canal disponível para a mesma.

Não há, no caso da televisão, canais reservados para o Brasil. Em televisão (aí vai uma explicação técnica necessária), empregam-se frequências muito elevadas nas quais as ondas portadoras da imagem e do som não acompanham a curvatura da terra não se refletem nas camadas superiores da atmosfera, nem vencem grandes obstáculos. A cobertura de uma estação é por isso limitada e o mesmo canal pode ser usado por estações cuja separação seja, aproximadamente, de 300 quilômetros, sem prejuízos recíprocos. Não se trata, portanto, do mesmo difícil problema que há na radiodifusão, quer em onda média, quer em onda curta".

Continuando suas declarações o nosso entrevistado acrescenta que contam-se por algumas dezenas os pretendentes à concessão do serviço de televisão em diversas cidades do Brasil, grandes e pequenas. E aponta, em seguida, as concessões legalizadas até o presente momento:

— "São sete estações no Rio de Janeiro; sete em São Paulo; uma em Recife e outra em Belo Horizonte".

ESTAÇÕES QUE SERÃO INAUGURADAS

Menciona o general Lauro Augusto de Medeiros, logo após, as estações que brevemente serão lançadas ao ar: TV Rio, no Rio de Janeiro Canal 13, e em Belo Horizonte, a TV Itacolomi (canal 4).

— Quanto à TV Roquette Pinto (canal 2), planejada desde 1952, o fornecimento do equipamento contratado em concorrência pública e das instalações projetadas está encontrando dificuldades, pois não houve, até agora, possibilidade de obtenção de divisas para importação do material. Também a Rádio Nacional trabalha no planejamento de sua TV, (canal 4). Em Curitiba e em Pôrto Alegre, foram organizadas sociedades para o estabelecimento de estações locais, tendo a Radiotelevisão do Paraná todo o projeto já pronto. A Rádio Gazeta de S. Paulo (canal 2), contratou o fornecimento do material nos Estados Unidos.

— Finalmente, devo reafirmar que acreditamos firmemente no progresso da televisão, que não é apenas uma forma de entretenimento trazido pelo progresso eletrônico. E' um instrumento novo de divulgação e informação, de penetração profunda que bem usado poderá servir admiràvelmente à educação e cultura do povo.

Escola de Pós Graduação Médica

Um curso sôbre a "Importância do Colageno em Dermatologia" terá início no próximo dia 11, sob a orientação do Dr R. D. Azulay Constará o programa de 12 conferências, que terão lugar no anfiteatro da Sociedade de Medicina e Cirurgia do Rio de Janeiro.

Informações sôbre as inscrições, que já se acham abertas, na secretaria da Escola, à rua Mem de Sá, 197, das 13 às 18 horas, ou das 9 às 12 horas, no Pavilhão São Miguel (Santa Casa).

Sanagrypo Aborta a influenza e resfriados

Novo diretor do Serviço de Expansão do Trigo

PORTO ALEGRE, 6 (Serviço especial A NOITE) — Como principal produtor de trigo do Estado, o Rio Grande pleiteou a nomeação de elemento local para diretor do Serviço de Expansão do Trigo. Para o cargo, acaba de ser nomeado o doutor Almiro Amado, que foi recebido pelo governador Ildo Meneghetti com quem conferenciou.

PROTEÇÃO AOS MENORES NO CEARÁ

FORTALEZA, 6 (Serviço especial de A NOITE) — Por ocasião da posse do padre José Paixão, novo diretor do Instituto Carneiro de Mendonça, o governador Paulo Sarasate anunciou que será construído ali o Abrigo do Menor Desajustado, que substituirá as finalidades daquele órgão, para dar integral assistência ao menor abandonado.

MAGROS E FRACOS
VANADIOL

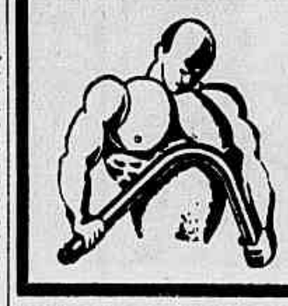

É indicado nos casos de fraqueza, palidez, magreza e fastio porque em sua fórmula entram substâncias tais como: Vanadato de sódio, Licitina, Glicerotosfatos, pepsina, noz de cola, etc., de ação pronta e eficaz nos casos de fraqueza e neurastenia. Vanadiol é indicado para homens, mulheres e crianças, sendo sua fórmula conhecida pelos grandes médicos e está licenciado pela Saúde Pública

PITONISAS

BASTOS TIGRE

Leio num matutino um apêlo à polícia para que, assim como persegue os vendedores de maconha de uma batida nos inúmeros antros de cartomantes e quiromantes que infestam a cidade, nos subúrbios como nas zonas de gente "bem" que frequenta o Municipal e as "boites" de luxo.

Permita-me o confrade que discorde do seu apêlo. Afinal, pergunto, que mal fazem ao mundo êsses vendedores de ilusões, que negociam com artigo não tabelado não concorrem para a evasão de divisas e em nada contribuem para o encarecimento da vida? E se não pagam impostos à Prefeitura, também não ocupam espaço nas ruas, nem azucrinam os ouvidos do público como fazem os vendedores de bilhetes de loteria que também mercadejam com ilusões.

Quiromantes e cartomantes são, em quase sua totalidade, mulheres. Antigamente eram ciganas, da Checoslováquia, da Iugoslávia e outras gentes do Oriente próximo. Hoje, e ainda bem, a profissão está nacionalizada e vêm-se entre as pitonisas de baralho e palma de mão, até mulatas e creoulas. Como o petróleo, a ciganagem é nossa.

Não se diga que êsse pessoal explora a bôa fé das pessôas menos avisadas. Não há tal. Se má fé existe é a dos consulentes. Pois poderá haver ingenuidade e honestidade num indivíduo que, por uns minguados dez ou vinte cruzeiros, pretende ficar senhor dos mistérios do futuro?

Êle que tudo ignora do presente?

E esta senhora que quer saber se o marido a engana e, em vez de contratar um detetive particular que lhe custaria alguns contos de réis, recorre a uma cartomante para que esta, no valete de páus, atrás da dama de copas descubra as patifarias do fulano, e isso a preço de galinha morta!

Note-se que não é apenas entre os analfabetos e semi-alfabetizados que se encontra a clientela das ledoras de mãos e de cartas. Ao contrário: a gente pobre e inculta prefere o terreiro das macumbas onde o serviço é grátis e há danças e cantigas divertidas.

Os granfas de ambos os sexos procuram as Donas Zizinhas que dão consultas particulares em recintos privados e vêm, depois, falar mal das sacerdotisas da Ilusão porque os seus palpites, delas, não deram certo!

Insisto em perguntar: onde a bôa fé dos que querem penetrar os arcanos do incognocível, pagando menos de entrada que para ver um filme num cinema? E onde a má fé das que vendem barato, ou dão por nada, promessas e esperanças?

Deixe a polícia em paz as vendedoras de ilusões. Perregui-las é, além do mais, dar prova de feia ingratidão. Porque estão sobrando, por aí, delegados, comissários, agentes, investigadores, etc., que conhecem intimamente essas pitonisas por havê-las procurado para saber coisas sôbre promoção, transferência, abono... ou para que os ajudem a encontrar assassinos e ladrões de que a polícia ignora o paradeiro. Quanto baralho tem trabalhado, por exemplo, no crime do Sacopã!...

★ JANE POUCA ROUPA

★ OS MUNDOS GEMEOS

★ PIADAS DE MUTT E JEFF

★ A MULHER-PANTERA

★ JOE SOPAPO, CAMPEÃO DE BOXE

EQUILIBRADO O CAMPO DO CLASSICO

CRÔNICA DE TURFE

Declinam os grandes haras

Um fenômeno inexplicável está ocorrendo no turfe carioca, com a perda de hegemonia que os grandes haras vinham mantendo pràticamente desde a abertura do hipódromo da Gávea, em favor de criadores mais novos do Paraná e do Rio Grande do Sul. Após um período de completo domínio dos Haras Paula Machado, que durante decênios impunham condições na maioria dos clássicos reservados a nacionais, surgiram as novas instalações do Guanabara, do Mondesir e do Santa Anita. Perderam, então, as famosas "fábricas", aquela situação de superioridade inconteste, havendo um equilíbrio entre os chamados "grandes criadores", com períodos de predominância de um ou outro dêsses haras. Houve uma época de fastígio do Guanabara, quando Radar, Loretta, Lover's Moon e outros davam cartas nos clássicos. Houve superioridade esmagadora do Mondesir, há, dois anos, quando Quiproquó, Quinto e outros venciam tôdas as provas dos nacionais. Mas já na temporada passada notava-se uma queda na produção dêsses estabelecimentos, surgindo então a Fazenda Santa Angela com o semental Guaycurú para vencer as estatísticas de reprodutores e surpreender aos técnicos.

O panorama dêste ano é sensivelmente favorável aos animais paranaenses e gaúchos. Aquêles vêm ganhando pràticamente tôdas as provas reservadas à nova geração, tendo perdido apenas uma para o fluminense Celeiro. Não assistimos a qualquer triunfo do São José, do Mondesir ou de Guanabara entre os potros. Mesmo nas eliminatórias, pequenos haras do Rio Grande do Sul vêm obtendo êxitos significativos. Os reprodutores da moda são Nilgiris e Dernah, aliados a John Haig, Galeón e Cadir. Portanto, a hora é crise para os Vagabond, High Sheriff, Maranta, Royal Forest e outros renomados garanhões que prestam serviços aos grandes haras. Queremos crer que êsse declínio seja transitório, e que Dragon Blanc, Swallow Tail, Royal Forest e Normanton devolvam aos "quatro grandes" a situação de domínio anterior. Deve haver qualquer desajuste nos grandes haras que permitiu a eclosão de modestos reprodutores como pais de grandes ganhadores. De qualquer maneira, a seleção será feita infalìvelmente nas pistas.

BIAS

Não correrão

Para, amanhã, eis os "forfaits" apresentados:
Macabu, Corregio, Capiberibe, Refem, Simbolo e Benitol.

MESA REDONDA

Terá lugar hoje, quarta-feira, dia 6 do corrente, às 16,30 horas, mais u'a mesa redonda, entre a imprensa e a Comissão

BANCO DOS ESTADOS S/A. — EM LIQUIDAÇÃO

DEVOLUÇÃO DE DEPÓSITOS

O Liquidante faz público que, nesta data, encaminhou ao Banco do Brasil S/A — Agência Central, as relações dos depósitos dêste Estabelecimento, beneficiados pelo Decreto n.º 36 783, de 18 de janeiro de 1955.

Os interessados deverão comparecer, a partir do dia 7 do corrente das 12 às 17 horas, exceto aos sábados, ao BANCO DOS ESTADOS S/A — Em Liquidação (Travessa do Ouvidor 28), a fim de receberem os instrumentos de cessão de direitos, que deverão ser pelos mesmos assinados a favor da Caixa de Mobilização Bancária.

Nessa ocasião, ser-lhes-ão prestadas tôdas as informações necessárias.

Rio de Janeiro, 2 de julho de 1955
Cassiano Rosas Araujo Filho
Liquidante

CASA BANCARIA PINHEIRO LTDA. — EM LIQUIDAÇÃO

DEVOLUÇÃO DE DEPÓSITOS

O Liquidante faz público que, nesta data, encaminhou ao Banco do Brasil S. A. — Agência Central a relação dos depósitos dêste Estabelecimento, beneficiados pelo Decreto n.º 36.783, de 18 de janeiro de 1955.

Os interessados deverão comparecer, a partir do dia 7 de julho corrente, entre 9 e 11 horas, exceto aos sábados, à Casa Bancária Pinheiro Ltda., Em liquidação, — Rua do Carmo n.º 38 — Sobreloja B-2, a fim de receberem os instrumentos de cessão de direitos, que deverão ser pelos mesmos assinados, a favor da Caixa de Mobilização Bancária.

Nessa ocasião, ser-lhes-ão prestadas tôdas as informações necessárias.

Rio de Janeiro, 2 de julho de 1955
Antônio Cândido Carneiro de Azambuja
Liquidante

BANCO CENTRAL BRASILEIRO S/A. — Em Liquidação

DEVOLUÇÃO DE DEPÓSITOS

O Liquidante faz público que, nesta data, encaminhou ao Banco do Brasil S/A. — Agência Central as relações dos depósitos dêste Estabelecimento beneficiados pelo Decreto n.º 36.783, de 18 de janeiro de 1955.

Os interessados deverão comparecer, a partir do dia 7 do corrente, entre 12 e 16 horas (exceto sábados), ao Banco Central Brasileiro S/A — Em Liquidação (Avenida Rio Branco 14), a fim de receberem os instrumentos de cessão de direitos, que deverão ser pelos mesmos assinados, a favor da Caixa de Mobilização Bancária.

Nessa ocasião, ser-lhes-ão prestadas tôdas as informações necessárias.

Rio de Janeiro, 2 de julho de 1955
Laelio Cunha Malheiros
Liquidante

BANCO UNIÃO COMERCIAL S/A. — Em Liquidação

DEVOLUÇÃO DE DEPÓSITOS

O Liquidante faz público que, nesta data, encaminhou ao Banco do Brasil S. A. — Agência Central as relações dos depósitos dêste Estabelecimento, beneficiados pelo Decreto n.º 36.783, de 18 de janeiro de 1955.

Os interessados deverão comparecer, a partir do dia 7/7/55, das 12 às 15,30 horas (exceto aos sábados), ao Banco União Comercial S. A. — Em liquidação — (Rua da Assembléia, 91), a fim de receberem os instrumentos de cessão de direitos, que deverão ser pelos mesmos assinados, a favor da Caixa de Mobilização Bancária.

Nessa ocasião, ser-lhes-ão prestadas tôdas as informações necessárias.

Rio de Janeiro, 2 de julho de 1955
Hélio Magalhães Rodrigues Peixoto
Liquidante

BANCO BRASILEIRO DE CRÉDITO S/A. - Em Liquidação

DEVOLUÇÃO DE DEPÓSITOS

O Liquidante faz público que, nesta data, encaminhou ao Banco do Brasil S/A — Agência Central — as relações dos depósitos dêste Estabelecimento, beneficiados pelo Decreto n.º 36.783, de 18 de janeiro de 1955.

Os interessados deverão comparecer, a partir do dia 7-7-55, das 12,30 às 16 horas, diàriamente, exceto aos sábados, ao BANCO BRASILEIRO DE CRÉDITO S/A — Em Liquidação (Rua da ALFANDEGA, 40), a fim de receberem os instrumentos de cessão de direitos, que deverão ser pelos mesmos assinados, a favôr da Caixa de Mobilização Bancária.

Nessa ocasião, ser-lhes-ão prestadas tôdas as informações necessárias.

Rio de Janeiro, 2 de julho de 1955
Fábio Pacheco Fernandes
Liquidante

BANCO FINANCIAL DO COMÉRCIO LTDA. - Em Liquidação

DEVOLUÇÃO DE DEPÓSITOS

O Liquidante faz público que nesta data encaminhou à Agência Central do Banco do Brasil S. A. as relações dos depósitos dêste Estabelecimento, beneficiados pelo Decreto n.º 36.783 de 18 de janeiro de 1955.

Os interessados deverão procurar aquela dependência do Banco do Brasil S. A., situada na rua 1.º de Março n.º 66, onde, no 2.º andar, diàriamente, a partir de 7-7-55 lhes serão ministradas informações a respeito.

Rio de Janeiro, 2 de julho de 1955
Stélio Daltro Santos
Liquidante

Doze concorrentes com chance — Quixú o melhor trabalho — Barbe Bleu, o azar mais tentador — Kisber reaparece ótimo

Não tem craques o clássico "Jockey Club de São Paulo". Aliás, bem poucos dos melhores corredores que tivemos o venceram. Podem ser citados, apenas, Sargento, Oran e Albatroz, que em 1936, 1938 e 1940 o ganharam, respectivamente.

O primeiro, montado pelo Carmelo Fernandez, hoje funcionário do Jockey Club de São Paulo. O segundo pelo "professor" Justiniano Mesquita, ora candidato a treinador e o último, guiado pelo Domingos Ferreira, também no novo "metier" de preparador. Mas apesar de não contar com os melhores valores, o campo do "Jockey Club de São Paulo" está interessante. Uma misturada que deixa tonto o mais estudioso, dificultando o prognóstico. Qualquer um pode ganhar.

QUIXU O MELHOR TRABALHO

Do lote ressalta Quixu, mas há a considerar que tem rendimento bem menor na pista de grama e carregará o "top-weight" de 60 quilos.

Não obstante, tem chance se confirmar o bom trabalho feito na segunda-feira, quando saiu da milha apurado, muito ligeiro, com 34 os primeiros 600 metros, passando pelo quilômetro em 61 102 2/5 à vontade, é um inimigo e chegando aos 1.400 em 87. Fechou os 1.600 em 101 3/5. "Chorou" no final mas era lógico que isso acontese com aquela violência inicial.

BARBE BLEU, TENTADOR

Quem assistir os exercícios de Barbe Bleu não pode deixar de ficar entusiasmado pelo crioulo do "haras" Fidalgo. Como devora as distâncias. É que ação! Se corresse assim no dia não seria presa fácil como vez por outra sucede. Para êsse compromisso o raçudo filho de Whirlaway galopou muito suave. Entretanto, na semana passada quando a raia estava horrivel, passou a volta fechada em 136 2/5 "sobrando". Muito melhor que Ballenato, Silfo Marco e outros. Portanto, se Barbe Bleu quiser correr o que sabe, é um azar tentador.

KISBER REAPARECE ÓTIMO

O Stud Rocha Faria mandará à pista, além de Kenmore, o castanho Kisber que reaparece mas em condições excelentes, podendo dar novas glórias ara a simpática jaqueta encarnada e preto.

O filho de Wermanton trabalhou muito bem, 1.600 em à vista, sem duvida.

Guillermo Silva na Gávea

Chegou de São Paulo e pretende ficar atuando na Gávea, o jóquei Guillermo Silva.

Já na corrida de amanhã, o hábil bridão andino tem vários compromissos.

Recepções aos convidados

Em conformidade com resolução da diretoria, o presidente da Associação designou as seguintes comissões de recepções aos cronistas convidados para o G. P. Brasil: Delegações de Eva Peron e Buenos Aires: Oscar Pereira e Cesar Celano da Cunha; de Montevidéu: Sátiro Alves da Rocha e David Milmann; do Chile: Heitor José Pasquinelli e José Henrique Ferreira Baia; Peru: Gerson Cordeiro e Daniel Fontoura; Paraná: Heitor de Oliveira e Julio Aquino; R. R. Sul: Briani Netto; Pernambuco: Juracy Araujo; São Paulo: Raul Bruce, Manfredo Liberal, Emmanuel de C. Salgado e Atila Paranhos Veloso.

Todas essas comissões funcionarão sob a supervisão do presidente e do diretor do Intercâmbio.

NOVOS DIRETORES

Tomaram posse respectivamente dos cargos de segundo tesoureiro e diretor de Esportes e Diversões, os cronistas Raul Bruce (Gramury), e Lincoln de Oliveira Coimbra, sendo o cargo deste ultimo criado na recente assembléia.

TRANSITO LIVRE

A secretaria da Associação procederá dentro em breve à distribuição dos Trânsitos Livres aos senhores cronistas credenciados em 1955 a fim de possibilitar a locomoção interna no hipódromo da Gávea durante o Grande Prêmio Brasil, não constituindo esse documento absolutamente entrada no hipódromo.

ESTREANTES DA SEMANA

LADIM, masculino, castanho, 3 anos, São Paulo, por Hidalgo em Cayena, de propriedade do Sr. José Albano da Nova Monteiro. Treinador: A. Morales.

RUBIA, ex-Rancorosa, feminino, alazã, 3 anos, S. Paulo por Highe Sheriff em Eclusa, de propriedade do stud Rio de Janeiro. Treinador: Moysés Araujo.

RUPIA, feminino, alazã, 3 anos, São Paulo, por Formastérus em Sahy, de criação do Sr. C. G. Paula Machado propriedade do Stud L. P. Machado. Treinador: Erani Freitas.

TEIA, feminino, castanho, 3 anos, S. Paulo, por Legend of France em Isolda, de criação do Sr. A. J. Peixoto de Castro e Junior e propriedade da senhora Zelia G. Peixoto de Castro. Treinador: Alcides Morales.

COUNTRY CLUB, masculino, castanho, 4 anos, Paraná, por Cumelén em Maringá, de propriedade do Stud Montecatini. Treinador: João Atianesi.

NOTÉLIA, feminino, castanho, 6 anos, Rio Grande do Sul, por Ardent em Churrasca, de propriedade do Sr. Mário Difini. Treinador: Gonçalino Feijó.

DESAFIO, masculino, castanho, 6 anos, S. Paulo, por Fanático, Flor de Lys, de propriedade do Sr. João dos Santos. Treinador: Alvaro Rosa.

PILGRIN, masculino, castanho, 3 anos, S. Paulo, por Eboo em Kuriosa, de propriedade do Stud Banguele. Treinador: Alcides Morales.

SEU MACEDO, masculino, alazão, 3 anos, Pernambuco, por Rio Tinto em Kaida, de criação e propriedade do Sr. Arthur Lundgren. Treinador: Levy Ferreira.

SINETE, masculino, castanho, 3 anos, S. Paulo por Bois Roussel em Britania de criação do dr. A. J. Peixoto de Castro Jr. e propriedade da Sra. Zélia P. Peixoto de Castro. Treinador: Tancredo Coelho.

SINESTRA, feminino, castanho, 5 anos, S. Paulo, por Esquimalt em Ninon, de propriedade do Stud Alda. Treinador: Alvaro Rosa.

"Coquetel" à imprensa

... lho, às 16,30 horas, terá lugar nos escritórios do Jockey Club de Petrópolis, à rua Araujo Porto Alegre, 70, salas 112 e 113, um coquetel oferecido à imprensa turfista por motivo do reinicio das atividades do hipódromo de Corrêas.

Telefone para CARIOCA-REPÓRTER: 43-3349

MUDOU A JAQUETA

O proprietário Sr. Carlos da Cunha Amaral, alterou as cores da sua jaqueta.

Conforme comunicação à secretaria de corridas, Jonflor e seus companheiros defenderão, agora, a seguinte blusa: branco e manchas encarnadas.

REPRESENTANTE DE PERNAMBUCANO

Telegrama de Recife dá conhecimento de que virá representando a crônica turfista pernambucana às festas do G. P. Brasil o Sr. Pedro Assis Rocha, presidente do Centro de Cronistas de Turfe de Pernambuco.

CONCURSO ACUMULADO

Está acumulado para a reunião de amanhã, 5.ª-feira, dia 7 do corrente, o Concurso de 6 (seis) pontos, na importância de Cr$ 57.716,00.

DR. CAPISTRANO — NARIZ OUVIDOS GARGANTA
(Doc. Fac. Med.)
R. Senador Dantas, 20-9.º 22-8863

Café CRUZEIRO (Extra)
GOSTOSO ATÉ SEM AÇUCAR

PALPITES PARA AMANHÃ

Gulfstream — D. Francisco — Matungo
Boa Nova — Augura — Jonflexa
Arataú — Tio Pepito — Querelante
G. Sanders — F. Constelation — Athos
Zingara — Ogiva — Funny
Naida — Pampeirinho — Patato
Oxford — Mont Royal — R. Novarra
G. Sombra — Bomardo — Catute

PROGRAMA DE DOMINGO

PRIMEIRO PAREO — às 13.45 horas — 1.400 metros
CR$ 60.000,00

		Kg
1—1	Gable	55
"	Camboriú	55
2—2	Ladim	55
3	Rei do Nordeste	55
3—4	Juratú	55
5	Don Carlos	55
4—6	Azeviche	55
7	Argumento	55

SEGUNDO PAREO — às 14 e 10 horas — 1.300 metros
CR$ 60.000,00

		Kg
1—1	Olia	55
2—2	Brisque	55
3	Galúta	55
3—4	Teia	55
5	Raiz	55
4—6	Rupia	55
7	Rubi	55

TERCEIRO PAREO — às 14 e 35 horas — 2.000 metros
CR$ 78.000,00

		Kg
1—1	Inhanduhy	56
2—2	Orloff	52
3	Kenmore	56
3—4	Silki	52
5	Minarso	52
4—6	Graal	56
"	Hogjam	56

QUARTO PAREO — "Handicap Especial Misto" — às 15,00 — 2.000 metros
CR$ 100.000,00

		Kg
1—1	Uranium	54
"	Marco	55
2—2	Mister Rio	52
3	Reveur	50
3—4	Baltimore	54
5	Gatillo	53
4—6	Huxley	57
7	Fastener	50
8	Quilha	50

QUINTO PAREO — "Prêmio Jockey Club de São Paulo" — às 15,30 — 1.600 metros — CR$ 100.000,00

		Kg
1—1	Kisber	54
"	Kenmore	57
2	Minarso	56
2—3	Oarbolito	55
4	Tio Gabriel	60
5	Hercules	61
3—6	Vencimento	59
7	Barbe Bleu	52
8	Graal	58
4—9	Quixú	60
10	10 Radak	55
"	Evergreen	56

SEXTO PAREO — às 16.00 horas — 1.300 metros — 1.300 metros — Cr$ 60.000,00 (Betting)

		Kg
1—1	Paulin	55
2	Austero	55
2—3	Everglade	55
4	Pilgrim	55
3—5	L'Admiral	55
6	Aruaac	55
7	Locatário	55
4—8	Seu Macedo	55
9	Tolete	55
10	Conde	55

SETIMO PAREO — às 16,30 horas — 1.000 metros — Cr$ 60.000,00 — (Betting)

		Kg
1—1	Dourando	56
2	Lapacho	56
3	Fabian	56
2—4	Quimper	56
5	Maron	56
6	Jerry	56
7	Maestrini	56
3—8	Sagú	56
9	Bambinal	56
10	Country Club	56
11	Filante	56
4-12	Paladino	56
13	Descalçado	56
14	Guerreiro	56
"	Solimões	56

OITAVO PAREO — às 17,00 horas — 1.400 metros — CR$ 45.000,00 — (Betting)

		Kg
1—1	Danger	56
2	Fojo	60
3	Serigote	52
4	Quiron	52
2—5	Jonsion	56
6	Soluvel	56
7	El Guapo	52
8	Onyx	58
3—9	Boca Calada	56
10	Grey Boy	54
11	Frade	60
12	Silvestre	56
4-13	Alvitrador	60
14	Rodent	56
15	Desafio	56
"	Paramount	56

BANCO NACIONAL DO DESENVOLVIMENTO ECONÔMICO

EDITAL

Concurso para provimento em cargos da classe inicial da carreira de AUXILIAR ADMINISTRATIVO DO BANCO NACIONAL DO DESENVOLVIMENTO ECONÔMICO

De acôrdo com a escala aprovada pela Banca Examinadora, faço público, para conhecimento dos interessados, que as provas de Português e de Conhecimentos Gerais (I — Matemática e II — Noções de Direito, Contabilidade e Arquivística) do concurso acima referido serão realizadas, respectivamente, nos dias 6 e 13 de julho próximo, às 19,30 horas, nos Cursos de Administração do DASP (Av. Almirante Barroso n.º 81 — 2.º e 3.º andares), para os candidatos de inscrições nos. 1 a 600, e, na Escola Técnica Nacional (Av. Maracanã), para os de nos. 601 em diante.

2. A prova de Dactilografia será realizada no dia 10 de julho próximo, na Escola Remington (Rua Sete de Setembro n.º 89) — (máquinas Remington) e Casa Edison (Rua Sete de Setembro n.º 90) — (máquinas Hermes) de acôrdo com a seguinte escala:

Horários	Candidatos de Inscrições		Números
8,00h	1	a	50
8,40h	51	»	100
9,20h	101	»	150
10,00h	151	»	200
10,40h	201	»	250
11,20h	251	»	300
12,00h	301	»	350
12,40h	351	»	400
13,20h	401	»	450
14,00h	451	»	500
14,40h	501	»	550
15,20h	551	»	600
16,00h	601	»	650
16,40h	651	»	700
17,20h	701	»	750
18,00h	751	»	800
18,40h	801	»	850
19,20h	851	»	900
20,00h	901	»	950
20,40h	951	»	1 000
21,20h	1 001	»	1 050
22,00h	1 051	em	diante

3. Os candidatos que desejarem prestar prova em máquina de sua propriedade deverão comparecer à Escola Remington (Rua 7 de Setembro, 89)

Rio de Janeiro, 25 de junho de 1955

Roberto de Oliveira Campos
Diretor-Superintendente

PROGRAMA E INFORMES PARA AMANHÃ

PRIMEIRO PAREO — 1.400 METROS — RECORDE: PIRUETA, 85"3/5 — CR$ 35.000,00 — LARGADA AS 13,45 HORAS:

Chave - Nº - Animal	Pêso	Jóqueis	Sorteio	Tratador	Última performance	Dist.	Tempo	Pista	Informações
1—1 Matungo	53	P. Fernand.	7	R. Freitas	9º para Horatio	1400	90"	A.L.	Seu estado é regular. Bom azar
" Don Francisco	53	O. Macedo	2	Idem	4º para Gambrinus	1500	95"2/5	A.L.	Na distância é perigoso. Dai...
2—2 Gladio	53	M. Coutinho	4	H. Itrillo	7º para Gambrinus	1500	95"2/5	A.L.	Bem melhor agora. Chance
3 Osculo	53	H. Lima	8	I. G. Freitas	5º para Mar Negro	1600	105"3/5	A.P.	Em turma do seu agrado. Olho
3—4 Gulfstrean	53	R. Martins	6	N. Pires	6º para Montanhês	1300	81"3/5	A.L.	A/muito bem. Poderá vencer
5 Stymie	53	H. Rebelo	8	C. Tourinho	2º para Charbal	1400	92"	A.P.	Fôrça da carreira. Deve ganhar
4—6 Senta a Pua	53	B. Ribeiro	5	F. Schneid.	5º para Guambi	1500	95"3/5	A.U.	Pouca dist. Só como azar
" Coraliaco	53	R. Urbina	10	Idem	4º para Tarascon	1600	103"3/5	A.L.	Exercitou-se a cont. P/vencer
" Terrivel	53	M. Martins	1	Idem	3º para Avante	1800	118"2/5	A.L.	Algo "roceiro". D/esperar vez
" Macabu	53	Não corre	9	Idem	8º para C. Pachá	1400	89"1/5	A.U.	Não correrá

Pelo trabalho: CORALIACO — Pelo retrospecto: GULFSTREAN — Pode estourar: STYMIE — Nosso ind: STYMIE — Dupla 33.

SEGUNDO PAREO — 1.500 METROS — RECORDE: MISS NOBEL, 92"2/5 — CR$ 40.000,00 — LARGADA AS 14,10 HS:

Chave - Nº - Animal	Pêso	Jóqueis	Sorteio	Tratador	Última performance	Dist.	Tempo	Pista	Informações
1—1 Boa Nova	56	M. Silva	2	B. Carvalho	2º para Dona Rita	1400	88"	G.L.	Soberbo trabalho. Deve vencer
2—2 Jonflexa	54	P. Labre	1	A. Corsino	ESTREANTE	—	—	—	Debutará com bastante chance
3 Borralheira	52	N. Pereira	4	A. D. Mont.	ESTREANTE	—	—	—	Levam de "barbada". Olho
3—4 Tucumana	54	A. Castro	3	C. Gomes	4º para Lunera	1800	121"3/5	A.P.	Pouco melhorou. Só como azar
5 Franja	54	J. Baffica	7	O. Lopes	5º para Dona Rita	1500	95"3/5	A.L.	"Se disputar" é per. Cuidado
4—6 Augura	54	G. Silva	5	C. Tourinho	2º para Lunera	1800	121"3/5	A.P.	Anda m/bem e poderá ganhar
" Niente	52	J. Ramos	6	Idem	11º para Boa Nova	1500	98"1/5	A.U.	Nada disso. Fraquinha

Pelo trabalho: BOA NOVA — Pelo retrospecto: BOA NOVA — Pode estourar: AUGURA — Nossa ind: BOA NOVA — Dupla 14.

TERCEIRO PAREO — 1.300 METROS — RECORDE: FARINELLI, 78"3/5 — CR$ 45.000,00 — LARGADA AS 14,30 HS:

Chave - Nº - Animal	Pêso	Jóqueis	Sorteio	Tratador	Última performance	Dist.	Tempo	Pista	Informações
1—1 Aratau	54	R. Martins	7	C. Cabral	3º para Cabanel	1500	95"4/5	A.L.	T/soberbo trabalho. Pode venc.
2—2 Tio Pepito	60	W. Andrade	5	G. Feijó	4º para Cabanel	1500	95"4/5	A.L.	No melhor da forma. Chance
3 Spitfireson	52	A. G. Silva	6	I. Moraes	4º para Querelante	2200	140"2/5	A.P.	Forç. a turma. Só como azar
3—4 Querelante	56	M. Silva	4	M. Salles	6º para Cabanel	1500	95"4/5	A.L.	Dev. reabilitar-se agora. Olho
5 Palheta	52	J. Lopes	2	H. Itrillo	ESTREANTE	—	—	—	Vai debutar c/"fumaças". Cuid.
4—6 Otomano	54	R. Urbina	1	F. Schneid.	5º para Serigote	1600	102"4/5	A.U.	Nada sentindo poderá triunfar
7 Balsamo	52	J. Ramos	3	M. Souza	8º para Aratujo	1600	104"	A.P.	Volta em turma forte. Dificil

Pelo trabalho: ARATAÚ — Pelo retrospecto: ARATAÚ — Pode estourar: TIO PEPITO — Nosso indicado: ARATAÚ — Dupla 12.

QUARTO PAREO — 1.300 METROS — RECORDE: MISS NOBEL — 92"2/5 — CR$ 40.000,00 — LARGADA AS 15.00 HS:

Chave - Nº - Animal	Pêso	Jóqueis	Sorteio	Tratador	Última performance	Dist.	Tempo	Pista	Informações
1—1 Ilustrado	56	H. Lima	7	O. Reis	3º para Entraineur	1500	98"	A.U.	Volta bem. Contam vencer
2 Scot	56	—	3	W. Silva	3º para Oslo	1800	120"4/5	A.P.	Fraco na turma. Não gostamos
2—3 G. Sanders	58	A. G. Silva	5	A. Corrêa	1º p/Domingueiro	1500	97"	A.M.	Soberbo trabalho. Deve ganhar
4 Lightning	54	M. Silva	2	J. Lour. Fº	6º para Gamo	1300	83"2/5	A.L.	Pouco deverá almejar. Dificil
5 Chemur	54	N. Pereira	6	A. D. Mont.	9º para Oslo	1800	120"4/5	A.P.	Também pouco deverá pretend.
3—6 F. Constelation	58	J. Ramos	9	A. Moreira	7º para Oslo	1800	120"4/5	A.P.	Bem melh. agora. Cont. vencer
7 Tabaréu	54	J. Amaral	4	M. Salles	7º para Gamo	1300	83"2/5	A.L.	Fraco para o tropel. Dificil
8 Cap. Mozart	54	G. Almeida	1	S. D'Amore	6º para Isomero	1200	77"3/5	A.L.	Baixou de turma e tem chance
4—9 Athos	58	A. Rosa	11	J. Burioni	4º para Oslo	1800	120"4/5	A.P.	Na distância do seu agrado Dai
10 Energy	54	A. Nery	8	P. Gusso Fº	8º para Oslo	1800	120"4/5	A.P.	Muito cuidado com êste. Olho
11 Baurú	54	J. Tinoco	10	A. Madur.	8º para Joniusa	1300	81"4/5	G.M.	Reap. com regulares exercicios

Pelo trabalho: GEORGE SANDERS — Pelo retrospecto: G. SANDERS — P. est: F. CONSTELATION. N. ind: G. SANDERS. Dup. 23.

QUINTO PAREO — 1.300 METROS — RECORDE: FARINELLI, 78"3/5 — CR$ 45.000,00 — LARGADA AS 15.30 HORAS:

Chave - Nº - Animal	Pêso	Jóqueis	Sorteio	Tratador	Última performance	Dist.	Tempo	Pista	Informações
1—1 Ogiva	56	A. Marçal	5	J. W. Viana	8º p/Champanhota	1500	96"3/5	A.M.	Apr. melhoras. Poderá ganhar
2 La Chula	58	G. Almeida	1	C. Pereira	3º para Rainha	1600	103"1/5	A.P.	V/ em turma do agrado. Dai...
2—3 Ilvada	52	M. Silva	8	J. Morgado	4º p/Champanhota	1300	83"2/5	A.P.	Vai muito leve e poderá vencer
4 Brilhantina	52	P. Fernand.	3	C. Gomes	4º para Dona Rita	1500	95"2/5	A.L.	Fraco na turma. Não gostamos
3—5 Funny	58	J. Ramos	9	S. D'Amore	4º para Dona Rita	1400	88"	G.L.	Soberbo trabalho. Deve vencer
6 Lunera	52	A. Cardoso	6	A. Milano	1º para Augura	1800	121"3/5	A.P.	Mantém a forma e tem chance
4—7 Zingara	52	D. Silva	4	L. Tripodi	11º p/Saravence	1300	82"1/5	A.L.	Ap. regular. Como azar serve
8 Barucéa	52	O. Ulloa	2	A. Neves	8º para Hilanliza	1600	100"4/5	A.L.	O exercicio foi regular. Chance
" Evening Star	54	A. G. Silva	7	Idem	4º para Hilanliza	1800	116"2/5	A.L.	Levam de "barbada". Olho

Pelo trabalho: FUNNY — Pelo retrospecto: LA CHULA — Pode estourar: ILVADA — Nossa indicada: FUNNY — Dupla 13.

SEXTO PAREO — 1.500 METROS — RECORDE: MISS NOBEL, 92"2/5 — CR$ 40.000,00 — LARGADA AS 16,00 HS:

Chave - Nº - Animal	Pêso	Jóqueis	Sorteio	Tratador	Última performance	Dist.	Tempo	Pista	Informações
1—1 Pampeirinho	60	G. Almeida	9	G. Feijó	2º para Horatio	1400	90"	A.L.	Bem na dist. Pode ganhar
2 Socorro	58	P. Coelho	10	J. Silva Fº	9º para Aliviada	2200	145"3/5	A.L.	Fraco na turma. Não gostamos
2—3 Naida	52	G. Silva	11	W. Oliveira	2º para Aliviada	2200	145"3/5	A.L.	Soberbo estado e poderá vencer
4 Ouronegro	52	M. Silva	8	A. Neves	6º para Cálido	1500	97"2/5	A.P.	Apenas reg. Como azar serve
5 A. da Onça	54	S. Barbosa	2	W. Costa	6º para Horatio	1400	90"	A.L.	Também pouco deverá almejar
3—6 Hyca	60	A. Cardoso	4	R. Freitas	9º para Thank	1300	82"2/5	A.L.	V/muito bem e poderá ganhar
7 Aliviada	54	A. G. Silva	6	N. Figueir.	5º para Horatio	1400	90"	A.L.	Levam de "barbada". Olho
8 Holinger	52	J. Lopes	1	S. D'Amore	8º para Horatio	1400	90"	A.L.	Fraco para o tropel. Só c/azar
4—9 Dugongo	58	N. Pereira	5	J. Venancio	13º p/Hyi Hirundo	1600	104"	A.M.	Volta bem preparado. Chance
10 Patato	58	P. Labre	3	A. Rosa	4º para Cálido	1500	97"2/5	A.P.	Deverá correr bem no percurso
" Mono Solo	52	F. Madalena	7	Idem	5º para Oslo	1800	120"4/5	A.P.	P/deverá pretender. Só c/azar

Pelo trabalho: ALIVIADA — Pelo retrospecto: ALIVIADA — Pode estourar: NAIDA — Nosso indicado: ALIVIADA — Dupla 23.

SETIMO PAREO — 1.500 METROS — RECORDE: MISS NOBEL, 92"2/5 — CR$ 45.000,00 — LARGADA AS 16,30 HS:

Chave - Nº - Animal	Pêso	Jóqueis	Sorteio	Tratador	Última performance	Dist.	Tempo	Pista	Informações
1—1 R. Novarro	56	H. Lima	4	M. Souza	6º para De Caldas	1000	59"4/5	G.M.	Soberbo trabalho. Deve ganhar
2 Newmarket	52	M. Coutinho	6	A. Milano	8º para Oxford	1400	86"1/5	A.L.	Dep. da partida. Só como azar
2—3 Oxford	52	J. Ramos	8	A. Morales	1º para Piratini	1400	86"1/5	A.L.	Não p/andar melhor. Chance
4 Mercury	52	A. Rosa	10	C. Cabral	9º para Rumor	2200	140"3/5	A.M.	Vai m/leve e contam vencer
3—5 Tio Amaral	54	M. Silva	5	B. Carvalho	7º para Rumor	2200	140"3/5	A.M.	Estado bom. Como azar serve
6 Mengo	52	D. Silva	1	G. Feijó	5º para Majestic	1300	81"2/5	A.L.	Fraco no tropel. Não gostamos
7 Corrégio	52	Não corre	9	F. Schneider	3º para Oxford	1400	86"1/5	A.L.	Não correrá
4—8 Dingo	52	J. Baffica	2	O. Lopes	7º para Majestic	1300	81"2/5	A.L.	P/deverá pretender. Só c/azar
9 Mont Royal	54	O. Ulloa	7	E. Freitas	4º para Majestic	1300	81"2/5	A.L.	Anda muito bem. Tem chance
" Majestic	52	P. Labre	3	Idem	4º para Oxford	1400	86"1/5	A.L.	O comp. é melhor. Azar viável

Pelo trabalho: RAMON NOVARRO — Pelo retrospecto: OXFORD — Pode estourar: MERCURY — Nosso ind: MERCURY. Dupla 12.

OITAVO PAREO — 1.500 METROS — RECORDE: MISS NOBEL, 92"2/5 — CR$ 45.000,00 — LARGADA AS 17.00 HS:

Chave - Nº - Animal	Pêso	Jóqueis	Sorteio	Tratador	Última performance	Dist.	Tempo	Pista	Informações
1—1 Capiberibe	58	Não corre	6	M. Salles	5º para Emerson	1400	90"	A.L.	Não correrá
2 Catute	54	J. Baffica	5	C. Ferreira	6º para Jagaz	1300	83"2/5	A.P.	Ap. regular. Como azar serve
2—3 Refém	58	Não corre	9	F. Schneider	4º para Emerson	1400	90"	A.L.	Não correrá
4 Bomardo	58	A. G. Silva	7	A. Corrêa	6º para Emerson	1400	90"	A.L.	Artigo de f.. Vale umas poules
5 Gunga Din	54	D. Silva	4	L. Tripodi	4º para Gambito	1200	77"	A.L.	Fraco no tropel. Não gostamos
3—6 Simbolo	58	Não corre	10	A. Morales	10º para Jonman	1400	88"3/5	A.L.	Não correrá
7 Gomo	58	M. Alves	1	A. Barbosa	5º para Jagaz	1300	83"2/5	A.P.	Pouco deverá pret. Só c/azar
8 Capitolio	58	N. Pereira	3	A. D. Mont.	7º para Emerson	1400	90"	A.L.	Fraco na turma. Não cremos
4—9 G. Sombra	58	W. Andrade	11	C. Tourinho	1º para Garrana	1500	96"3/5	A.L.	Venc. a puro galope. P/repetir
" Benitol	54	Não corre	8	Idem	ESTREANTE	—	—	—	Não correrá
" Capivari	54	A. Rebelo	2	Idem	7º para Dominante	1600	100"4/5	G.L.	Fraco p/ o tropel. Não cremos

Pelo trabalho: G. Sombra — Pelo retrospecto: G. Sombra. Pode estourar: CAFUTE — Nosso ind: GAÚCHO SOMBRA. Dupla 24.

A EQUIPE QUE LIQUIDOU O BENFICA

O técnico não mudou nada depois da vitória sôbre o Benfica. Aqui êle está dizendo aos seus pupilos como agir para vencer o Corintians

DARÁ COMBATE, HOJE, AO CORINTIANS — EXPECTATIVA PELA APRESENTAÇÃO DO AMÉRICA

SÃO PAULO, 6 (Do enviado especial de A NOITE) — Ainda que pareça incrível os paulistas estão apontando o América como o favorito desta noite. Ou na tentativa de usufruir benefícios com a mesma "chave" que os próprios americanos empregaram contra o Benfica, ou ainda por reconhecerem que o Corintians não estará bem representado esta noite no Pacaembu, a verdade é que o público bandeirante está encarando com certo pessimismo a possível atuação do campeão paulista. Enquanto isso o América é todo "vapor". Há como que a convicção que não será o Corintians capaz de travar a veloz equipe rubra, e tanto é verdade que o Palmeiras já está sendo lembrado, mesmo antes de se passar pelos alvinegros. Martin Francisco resolveu não tocar no time que enfrentou o Benfica, vencendo de forma categórica. Pompéia mantido no gol, embora existam restrições ao seu último trabalho. Osmar ganhou o direito à zaga central, substituindo muito bem a Edson que continua impossibilitado de jogar. Cacá, jovem e esplendidamente disposto, o mesmo se dando com relação a Hélio. Mas o novo grande astro da equipe é indiscutivelmente o médio Ivan, cuja forma técnica e física vêm impressionando de modo flagrante. E Ivan não poderia se encontrar melhor disposto a cumprir um novo trabalho de gala no Pacaembu. Com Osvaldinho, outro clássico da equipe, estará formado o duo que poderá valer ao América o controle da meia cancha. Canário contrariou os primeiros prognósticos sôbre o seu verdadeiro estado físico, suportando muito bem os dois tempos da partida com o Benfica. A seu lado estará Washington, novo artilheiro do quadro, e uma de suas peças mais salientes. O desconjuntado e perigoso Leônidas mais uma vez frente à platéia paulista, enquanto Alarcon funcionará no serviço de ligação explorando, é claro, seu potente chute de longa distância. Lá pela ponta canhota, escala-se naturalmente Ferreira, o elemento com que conta Martin Francisco para determinadas funções puramente táticas. É um jogador extremamente obediente e que poderá ser de grande valia para o América. Mas o sempre comentado "desastre" do "Rio-São Paulo" quando os rubros foram derrotados impiedosamente aqui no Maracanã, pela alarmante contagem de 10 a 3, continua na ordem do dia, e nenhuma outra oportunidade melhor, para a reabilitação do América neste mesmo cenário.

HOJE, BOTAFOGO x ROMA

DINO CONTRA SEU FUTURO CLUBE

ROMA, 6 (Serviço Especial de A NOITE) — O quadro brasileiro do Botafogo de Futebol e Regatas, que conseguiu espetacular vitória sôbre o combinado Torino-Juventus, pela contagem de 4x0, cumprirá hoje, à tarde, o seu segundo e último compromisso em gramados italianos, enfrentando o forte conjunto do Roma F. Clube.

Os aficionados italianos aguardam com invulgar interêsse a partida desta tarde, principalmente com as atenções ao centro-avante Dino, jogador que deverá defender as côres do Roma, na temporada dêste ano.

ESCALADOS OS QUADROS

Para a peleja desta tarde, os quadros apresentar-se-ão assim formados:

ROMA — Mozo; Stucchi e Losi; Bortoleto, Cardarelli e Giuliano; Chigghia, Venturi, Cavazzuto, Cóllo e Pandolfini.

BOTAFOGO — Lugano; Garson e Nilton Santos; Orlando Maia, Danilo e Juvenal; Garrincha, Paulinho, Vinicius, Dino e Hélio.

ESPORTES PELO MUNDO

PARA A "NOVE DE JULHO" — Os ciclistas uruguaios que participarão da prova "Nove de Julho" em São Paulo, deixarão hoje, Montevidéu, rumo à capital paulista.

NOVO "RECORD" NA MEIA MILHA — Em Londres, o atleta britânico Gordon Pirie conseguiu o melhor tempo mundial, na milha e meia, cobrindo a distância em seis minutos e vinte e seis segundos.

QUER FICAR NA PORTUGUESA — De Havre, informa, que o atacante brasileiro Severo, que por quatro vezes integrou a equipe da Portuguêsa Carioca, seguirá para o Brasil, a fim de ingressar na agremiação "lusa" do Rio de Janeiro.

EM MEMÓRIA DE ASCARI — A subscrição em Milão, para homenagear a memória do italiano do volante, Alberto Ascari, morto recentemente num desastre na pista de Monza, atingiu em seu encerramento 22.685.280 liras. Essa quantia será oferecida à família do antigo campeão mundial de volantes.

FAVORITO O BOTAFOGO — A crônica falada e escrita de Roma considera o Botafogo como favorito na peleja que travará esta tarde, com o Roma F. Clube. O jôgo está com o seu início marcado para às 16 horas.

CLASSIFICADO GONZALEZ — O golfista brasileiro Mário Gonzalez e os argentinos Antônio Cerca, Arturo Soto e Romualdo Bardieri, conquistaram o direito de tomar parte no Campeonato da Escócia, participando mais noventa e seis golfistas.

RETORNA O SANTOS — A delegação do Santos F. C., que realizou uma boa temporada pelos gramados peruanos, prepara-se para deixar Lima, retornando ao Brasil.

SERÃO PAGOS OS PRÊMIOS — Finalmente decidiu a Federação Paulista de Futebol marcar para amanhã, dia 7, o pagamento dos prêmios aos jogadores bandeirantes que levantaram brilhantemente o título de campeões brasileiros.

PARA EMPRESTAR AO FLUMINENSE — Os dirigentes da Portuguêsa estarão reunidos hoje, a fim de decidir sôbre o empréstimo do atacante Atis ao Fluminense F. C.

Torneio Interno do Bangu

O Campeonato Interno de Futebol promovido pelo Bangu A. C. prosseguiu domingo, com a realização de seis partidas, que apresentaram os seguintes resultados: João N. Facundo, 2 x SIDT, 1; Escritório, 7 x Urdideira, 1; Maçaroqueira, 3 x Mercerização, 3; Fiação, 3 x Eletricidade, 1; Almoxarifado, 2 x Engomação, 2, e Oscar Lemos, 2 x Oficina Mecânica, 3.

Moacir Bueno assinalou mais 4 gols, continuando como "artilheiro" do certame, com 16 tentos, seguido de Gersio, com oito.

Com os resultados de domingo, a colocação passou a ser a seguinte: 1º lugar: João N. Facundo, com 0 ponto perdido; 2º lugar: Maçaroqueira, com 1 ponto perdido; 3º lugar: Escritório Oscar Lemos e Oficina Mecânica, com dois pontos perdidos.

BUROCRACIA OU MÁ FE'?

TRINTA E DOIS DIAS DA C. B. D. À SEDE DO VASCO DA GAMA

O TEMPO GASTO POR UM OFICIO DA FEDERAÇÃO VENEZUELANA

A impressão dominante entre os membros da administração do C. R. Vasco da Gama é que houve má fé de elementos ligados às entidades encarregadas de encaminhar o ofício-convite da Federação Venezuelana de Futebol, na qual a entidade propunha a participação de um clube carioca, citados o Vasco, Flamengo, Fluminense e Bangu, com a preferência explicitamente referida do Vasco, em Torneio Internacional que organizara.

Efetivamente contados os fatos como ocorreram não se pode deixar de compreender o sentimento desalentador que envolve os homens do clube da Cruz de Malta, evidente, ao que tudo indica, nesse passo, o propósito de prejudicar um clube certamente em proveito de outro, embora êste nada conhecesse da trama.

CONTANDO A HISTÓRIA DE UM OFICIO

A exposição simples dos fatos dará ao leitor o exato colorido do episódio que tão mal deixa a organização do desporto brasileiro e particularmente a Confederação Brasileira de Desportos e a Federação Metropolitana de Futebol como se verá.

A 25 de maio — note bem o leitor que o mês é o mês de [illegible] — a repartição competente do Ministério das Relações Exteriores recebeu, remetido de sua embaixada da Venezuela, um expediente que lhe fôra encaminhado pela entidade controladora dos desportos naquele país com o convite para a participação de um clube carioca no citado torneio, a realizar-se em Caracas com o concurso de clubes locais, espanhóis, italianos e portuguêses, como já agora é do conhecimento dos desportistas brasileiros.

O Itamarati co mesma organização exemplar, logo deu encaminhamento ao expediente e assim quarenta e oito horas depois de recebido era entregue o convite à Confederação Brasileira de Desportos.

O ofício que se havia de tornar motivo de prova irrecusável de comprometedora rotina administrativa de nossas entidades desportivas, ou da má fé de dirigentes chegou à CBD a 27 de maio.

Êsse ofício cuja importância deveria ser desde logo considerada pelos dirigentes da entidade de forma a pôr os clubes interessados em condições de apreciá-lo e consultar seus interêsses e em consequência corresponder com a devida presteza e cortezia à entidade promotora do certame, êsse ofício, chegado à CBD a 27 de maio só a 7 de junho mereceu encaminhamento, onze dias depois de entregue pelo Itamarati é que foi dirigido à Federação Metropolitana de Futebol a qual como se sabe, são filiados os clubes convidados.

Os aspectos estranhos, se assim se pode objetivar tamanha morosidade, que o encaminhamento do convite registrou, acentuaram-se no passo entre a CBD e a FMF. Encaminhado pela VBD a 7 de junho a 13 do mesmo mês chegou à entidade do Cineac Trianon. Seis dias levou o emissário da rua da Quitanda para chegar à avenida Rio Branco... Realmente é espantoso.

O famoso expediente não teve melhor sorte na Federação do que tivera na entidade máxima. Estava destinado a não merecer as simpatias dos altos dirigentes. Não há dúvida que assim era. E entregue a 13 só a 24, portanto onze dias depois, o seu conteúdo logrou ser publicado no boletim oficial da entidade.

A Federação Metropolitana de Futebol que recebera o ofício com referência a quatro de seus filiados em 13 de junho, não se deu pressa em tomar providências. A 27, isto é, duas semanas depois é que resolveu dar conhecimento oficial de sua existência ao principal interessado, o clube filiado que tinha a preferência da entidade da Venezuela e então uma comunicação foi preparada e assinada a 27 sendo entregue, finalmente, a 28, isto é, um mês e quatro dias após a sua chegada ao nosso país...

Em verdade não há lugar para comentários ante fatos tão gritantes e que deixam os dirigentes do Vasco da Gama e com êle todos os desportistas de boa fé na convicção de que efetivamente o seu clube está sendo alvo de um gesto de autêntica sabotagem que menos do que a êle desserve ao país, ao desporto brasileiro...

O CAMPEÃO MUNDIAL HOMENAGEIA O PRESIDENTE

Por seus serviços prestados aos desportos universitários, o presidente da República, Sr. Café Filho foi homenageado na manhã de ontem, pela Confederação Brasileira de Desportos Universitários, ocasião em que o Comité dos Jogos de San Sebastian entregou a Sua Ex.ª um memorial solicitando todo o apoio necessário para que o Brasil esteja presente à Quarta Semana Internacional Desportiva Universitária. No clichê, vemos o campeão mundial do salto triplo, Ademar Ferreira da Silva entregando à Sua Ex.ª um distintivo de ouro da C. B. D. U. — (Foto de Menalce Filgueiras Lobuglio, especial para a Sport Press).

AMÉRICA X BENFICA

Desde que chegou ao Brasil, a chefia da delegação do Benfica tem sido assediada por um sem número de emissários que pretendem realizar um encontro de seus clubes com o quadro português. Essa peregrinação aumentou mais ainda com os sucessos que a equipe vem alcançando no torneio internacional que ora promove a C. B. D. Invariavelmente, porém, o Sr. Joaquim Ferreira Bugalho tem recusado as propostas que lhe são apresentadas, uma vez que está estudando o convite da Venezuela para participar de um torneio que ali se realizará.

Agora, ao que parece, o pensamento do presidente benfiquista modificou um pouco, isto porque, ao que fomos informados, é de sua intenção convidar o América para um prélio revanche no Maracanã, que seria disputado logo após o certame. Não resta a menor dúvida que um novo encontro entre as duas equipes rubras seria dos mais interessantes, ainda mais se o grêmio da rua Campos Sales vier a conquistar o torneio "Charles Muller".

Desaparecidos veleiros que participaram da travessia do Atlântico

ESTOCOLMO, 6 (AFP) — Chegou a noite passada a Marstrand um dos veleiros de que não se tinha notícia, participando da travessia do Atlântico. O barco "Peter vgh Duanzig" é pilotado por Rolf Dehning e sua viagem durou 24 dias, 19 horas, 49 minutos e 32 segundos. Continuam desaparecidos três outros barcos, dois alemães e um norueguês.

A NOITE

Rio de Janeiro, quarta-feira, 6 de julho de 1955

Mesa-redonda dos críticos

No II Congresso Nacional de Desportos

Alcançou pleno êxito a Mesa Redonda dos cronistas esportivos com a Comissão Executiva do II Congresso Nacional de Desportos. Durante mais de duas horas foram debatidos os mais variados assuntos, com referência ao Plano Financeiro para ajuda aos esportes.

A reunião foi presidida pelo sr. A. dos Reis Carneiro e secretariada pelo sr. Pauxy Nunes, contando com apreciável número de jornalistas especializados.

SUGESTÕES APRESENTADAS

O nosso confrade Mello Junior, presidente da Comissão de Imprensa do II Congresso convencionou que os jornalistas não só poderiam apresentar sugestões, como debater as que já haviam sido apresentadas. Assim, vários cronistas apresentaram as seguintes sugestões que deverão ser encaminhadas ao plenário:

a) — taxa adicional ao Impôsto de Renda, em benefício do desporto;

b) — idem, aos impostos sôbre bebidas alcoólicas, com o mesmo fim;

c) — criação de sêlo Postal permanente, com idêntica finalidade;

d) — aplicação do imposto de "diversões" às finalidades desportivas;

e) — plano conjunto de ajuda aos desportos;

f) — mais frequente contato com a crônica desportiva, para maior apoio desta.

O Peñarol, apesar de tudo, está treinando. O Internacional para êles não tem mais interêsse mas os comandados de Obdulio estão pensando em não perder para o Flamengo

TUDO PRONTO PARA A GRANDE BATALHA

SÃO PAULO, 6 (De Altever Valadão, enviado especial de A NOITE) — O "match" Corintians x América está constituindo, aqui o assunto esportivo obrigatório do momento. As consagradas equipes já estão prontas para a luta, que poderá decidir, esta noite, o título do "Hexagonal". Tudo, enfim, está mais ou menos de acôrdo com o "figurino", havendo, inclusive, sensacional interêsse do público em tôrno do embate. Não obstante, um assunto está causando certa apreensão entre os dirigentes da C. B. D., que se encontram nesta cidade: dizem que o Corintians está disposto a vetar o nome de Gama Malcher, indicado pelo Conselho Técnico de Futebol, para arbitrar o jôgo de logo mais à noite, e que o juiz em foco para substituir Malcher, é o uruguaio, Washington Rodriguez. Acontece, porém, que êsse "referée", segundo versão também corrente, aqui, foi licenciado pela C. B. D. até sábado, encontrando-se no momento no Uruguai. Êsse "impasse", no entanto, terá que ser decidido por essas poucas horas.

HÉLIO, DESABAFANDO:

AGORA, SIM, DECIDIREI MINHA VIDA

Em sua reunião de ontem, o Superior Tribunal de Justiça Desportiva, da C. B. D., apreciou e julgou o recurso do São Cristovão, contra a decisão do Tribunal de Justiça Desportiva, da F. M. F., que multou em Cr$ 500,00 e deu "passe" livre ao goleiro Hélio.

O Superior Tribunal, por cinco votos contra dois, negou provimento ao recurso do grêmio alvo, mantendo, assim, a decisão recorrida, ou seja, a multa e a concessão do "passe" livre ao guardião Hélio.

Os juízes Zolaquio Diniz, Moacir Ferreira da Silva, Silvano de Brito, João Menezes e Roquete Vaz votaram pela medida liberatória, enquanto que Lucio Marques de Souza e Max Gomes de Paiva (relator), contra.

Imediatamente após o julgamento A NOITE esteve com Hélio, por sinal, presente à sessão do S.T.J.D.

— Felizmente, foi confirmada a decisão do Tribunal, da Federação. Mais do que nunca, continuo confiando na nossa Justiça Desportiva. Agora, sim, com "passe" livre, decidirei minha vida. A partir de amanhã (hoje, para nós) voltarei aos meus treinamentos. Preciso, com urgência, readquirir a minha forma física e porque não dizer, técnica, de quando estava em ação. Quanto aos clubes, não sei, ainda, qual proposta aceitarei. Somente agora estuda-las-ei convenientemente, pois, daqui para frente pretendo resolver as coisas com mais segurança".

NA PISTA DO JACAREPAGUA T. C.

Domingo próximo, o Jacarepaguá Tênis Clube vai inaugurar sua nova pista de obstáculos.

O grêmio do bairro de que tem o nome já há tempos contivas no campo do hipismo, promovendo na sua pequena pista animados concursos. Domingo, vai iniciar nova fase nesse desporto, realizando em pista mais ampla, interessante concurso extra, a que a Federação Metropolitana de Hipismo e o Departamento de Desporto do Exército deram o maior apoio.

Assim, a competição do Jacarepaguá T. C. abre o ensejo de novo e sempre útil encontro dos casacas vermelhas com os magníficos cavalheiros militares.

A reunião, que terá lugar à tarde, compõe-se de duas provas dedicadas a distintas personalidades do hipismo.

Primeira Prova — Hermes Vasconcelos — Percurso à americana. Obstáculos de 1,20 de altura.

Segunda Prova — General Antonio da Silva Rocha — Prova de energia. Obstáculos de 1,40 de altura.

COMPRAR POR MENOS É HUMANO! MAS POR MENOS QUE NA insinuante É HUMANAMENTE IMPOSSIVEL!